朝鮮日報 朝刊 本紙朝夕刊十二面

社說 이入學難을 어찌할가
中等學校를二倍增設하라

一

年年 新學年이 되면 入學難으로 一大悲劇을 演出하는것은 吾人의 恒常 目睹하는바어니와 今年에 이르러는 一層甚함을보다。即 男子 高普에 잇서서는 百名又는 百五十名募集에 千名乃至 千五百名의 志願이 잇스며 女子高普에잇서서도 百名募集에 적어도 四百名 만흐면 八百餘名의 志願이 잇다。아즉 地方中等校들의 募集及 志願者數가 全部集計되지 못하얏스나 只今까지 마감한 學校로만보면 이또한 四、五倍를 超過하니 全體로서 四五倍의 志願이 잇다 안홀수 업다。

二

今年이 昨年보다 志願者의 絶對數로나 競爭率로나 다 增加한것은 農村景氣가 昨年보다 나흔點에도 잇스려니와、主된 原因은 普通學校 卒業生이 增加된것과 向學熱이 沸騰된것과 또 中等校가 增設되지못한 때문인가 한다。即 普通學校兒童은 當局의 初等敎育擴充計畫에 依하야 年年三、四萬名의 增加를하고잇고、따라 그卒業生도 年年增加하고잇다。그러므로 그中에서 上級校로 就學하려는 兒童도 만하가나니 이것은 文化의 進展과 아울러 當然한 形勢이다。그러데도 不拘하고 新設中等學校는 今年에 드러 中學校、高等女學校、實業學校를아울러 十個를 不過하니 어찌 그 志願者를 다 收容하랴。年年 新卒業生도收容못하는지라 前年 入學치못한志願者까지 合하면 一層入學難을 演出할것이 아니랴。

三

當局은 年來 中學校의 志願者가 만흔것은 一人이 二、三校를 重復志願하는 때문이라하야 今年엔 受驗日字를 統一하고 公立과私立高普와 實業의 三種으로 나누엇스나 亦是 志願者는 前年보다 增加하얏다。이것은 志願者의 增加가 大勢로、學校가不足한것을 말한다。高等普通學校는 專門的技術을 가라치는 學校가아니오 普通常識을 가라치는 學校이니만큼 반듯이 知識 品行等 優秀한 者만을 選拔할 性質의것이아니다。그러므로 志願者의 大部分은 이것을 收容하야 敎育시킴이 當然하다。그러면 現在 朝鮮狀態로 보면 學術 品行 最良한 者들도 入格되지 못하는것이 普通이오 入學한다면 一種 僥倖가티 되어잇스니 어찌 寒心치 아니하랴。

四

從來 當局이서는 高等普通校를 卒業하고 就職치 못하야 不平을 만히 하는것보다 實業學校에 만히 入學하야 就職을 獎勵하게함이 조타하야 高等普通學校 增設을 奬勵치아니하지만 實業學校도 現狀으로는 四、五倍의 增設이 必要하다 況 高等普通學校는 國民의 理想을 노피는 點으로 보나 實際로 志願者가 만타는 點으로보나 今後 就職의 길이 널버질 可能性이 만흔 點으로보나 增設할必要가 切實하다。勿論 急激한 增設은 豫算關係로 어려울것이나 現在의 二倍쯤은 比較的 短時日內에 增設할수잇슬것으로 밋는다。初等敎育五個年計畫을 보면 財政問題가 그리 큰 問題가 되지안흘줄을 알것이다。

尨大軍事費豫算案 貴族院本會議通過
不動産金融案等도

【東京電話同盟】十二日貴族院本會議는 午前十時二十一分開會

一、昭和十二年度歲入歲出總豫算追加案(第二號)
一、昭和十二年度各特別會計歲入歲出豫算追加案(特第二號)
一、豫算外國庫負擔으로될契約을要하는件(追第一號)
一、臨時軍事費豫算追加案(臨第一號)
一、昭和十三年度歲入歲出總豫算追加案(第一號)
一、昭和十三年度各特別會計歲入歲出豫算追加案(特第一號)

을一括上程하고豫算委員長千秋季隆男(公正)委員會의 經過及結果를報告하고 討論에 入하야 井上匡四郞子(研究) 支那事變勃發以來 皇軍의 活躍은 世界戰史上無比의 實績을 擧하엿다 이點에 對하야 陸海軍大臣에게깊이 感謝한다 今回支那事變의 大目的 達成은 明治維新 日露戰爭보다도 더큰大事業으로 國民精神 總動員을 必要하는 時期임에도 不拘하고 國內各方面에 摩擦相剋을生하는것은 遺憾이다 諸公이 愼重考慮하지 안흐면 안될바이다 라하고 電力問題를 中心으로 所有權論爭을 引例하야 今次事變의 眞正한目的은 支那의經濟開發이요 東洋平和의 大理想建設에잇다 故로 日本은 歐米의 資本家技術家等에게 其胸襟을 打開하야 其立場을 理解시킬것이다 首相以下各閣僚는 모름직이 이點에留意할것이다 라고述하야 贊成論을 마치고採決한結果 全會一致可決確定된것으로써 四十八億五千萬圓의臨時軍事費豫算을 爲始하야 追加豫算案六件은 成立되엿다

一、不動産金融及損失補償法中改正法律案
一、産業組合中央金庫法中改正法案
一、漁業法中改正法案
一、産業組合中央金庫特別融通及損失補償法中改正法律案
一、産業組合自治監査法案

을一括上程하고 委員長 園田武彦男(公正)委員會의經過及結果를報告한다음 報告대로 可決確定 이로써새로成立된 法案五件을加하야

一、有價證券引受業法案(政府提出)을上程、委員長三室戶敬光子(研究)로부터 委員會의 經過及結果를報告可決

同十一時五十三分散會

總動員法運用機關

【東京電話同盟】國家總動員法의 運用機關에 對하여는 衆議院委員會에서도 자조問題되엿는데政府는 右運用機關의 內容을十二日左와如히 發表하엿다

一、中央統轄機關 中央統轄機關은內閣으로 內閣總理大臣은 國家總動員의 總括事項에對하야 其責에任함 企畫院은內閣總理大臣管理下에서 國家總動員의 調整統一에 關한事務를 司함

二、中央執行機關 各事項의 執行은官制에定한바에依하야 各省大臣이 責에任하기로함

三、戰時特設機關 戰爭의規模에應하야 이에即應할과如히所要機關의新設又는擴充을行함

總動員案委員會

【東京電話同盟】十二日衆議院國家總動員法案 委員會는 午前十時三十分開會 三田村武夫氏(東方)事變下의思想統一에對하야 質問한後 政府는 國策의線에沿함 目標를明確히定하고 指導的立場에 서지안흐면 안될줄로思한다 그리고 警察行政의 指導原理를 動的으로 할것이라고 思하는바所見如何

末次內相 時局에處할 國家의目標는極히 明確하다 警察行政은 實情에即하야 조흔줄로思한다

三田村氏 今日의社會生活에 即應하게하기爲하야 過去의所有權觀念에基한法律 特히刑法의改正을必要하다고 생각하는바 所見如何

鹽野法相 現行法改正에 對하야 더욱考究하겟다

三田村氏 今日의經濟活動은 모두國家를爲하야 하지안흐면안 된다 日産의滿洲進出은 其精神에背馳되지안는가

吉野商相 滿洲資源開發에對하야 外資輸入이必要한바 日産의滿洲進出은 이때문이다 그리고 크레디트를 設定함에잇서 拘束을生함으로 自由企業會社인 日産의進出을 許可한것이다

委員長質問時間의 限에對하야三田村氏에게 注意하매 小會派에對한 不公平을 難詰하고

拓務省은 外地長官에 對하야 充分監督權을 發揮하야 斷乎한信念으로써 外地行政을 管掌함이 必要한줄로 思하는바 所見如何

大谷拓相 極力內外地一元化의方針을 堅持하여갈 方針에는 變함이업다

宮脇長吉氏(政友)軍規와 統帥權問題에 對하야 前日陸相의答辯 速記錄을朗讀하고 第五十條의 總動員審議會에 軍機에關한것을 除함 이라고한것은 統帥權干犯이 되지안는가

陸相 審議會에 諮問할事項은原料問題와 人의徵用協力事項만으로 兵器 大砲等이 얼마큼 ……

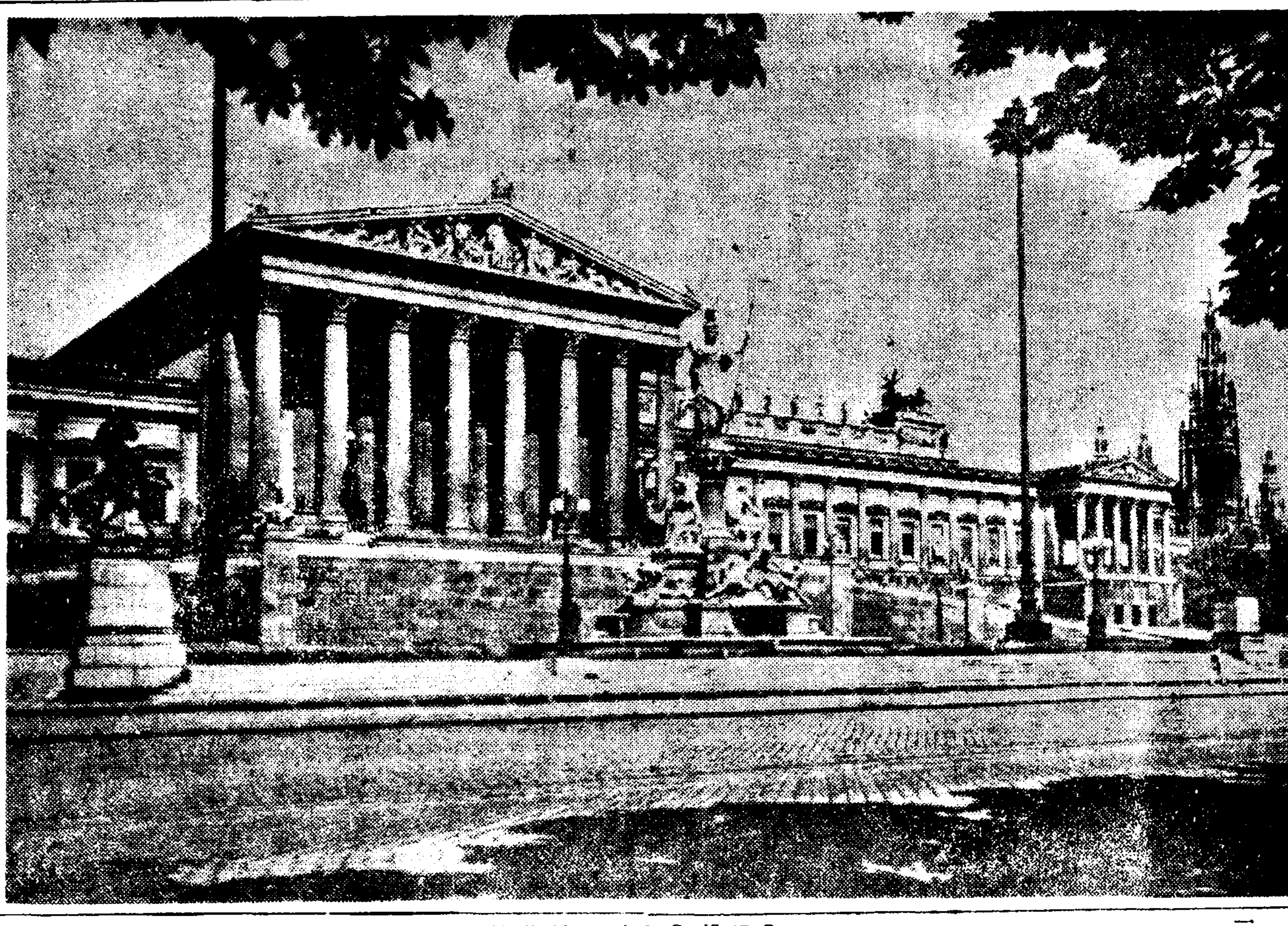

風雲을孕胎하게된墺太利首都 (寫眞은 維也納에잇는 國會議事堂)

히獨總統自身 墺太利에出馬

【伯林十二日發同盟】히틀러總統은 墺太利情勢의急轉에 十二日早朝 飛行機로 伯林을出發、뮨헨으로 向하엿다 히틀러總統은뮨헨으로부터 다시 墺太利로自身出馬하는것이 아닌가 觀測되는데 獨逸政府側에서도 히틀러總統의 墺太利 急行說을 否定치안헛다 獨逸政府는 十二日午前DNB通信社를 通하야 히總統不在中은 꾀링空相이 總統代理를 兼하리라고 發表하엿다

히總統프라나우에

【뮨헨十二日發同盟】十二日午前八時 伯林을出發 뮨헨에到着한 히總統은 正午自動車로 뮨헨을出發 獨墺國境 墺太利側의小邑 프라나우로向하엿다 프라나우는 히總統의出生地로 今回旅行은 一九○四年 히總統이 鄕里를나온以來 最初의 訪問이다

괴뻴스宣傳相 獨墺兩國民에宣言

【伯林十二日發同盟】괴뻴스宣傳相은 十二日正午라디오를 通하야獨墺兩國民에게 墺國出兵에關한 히總統의 重大宣言을 代讀하엿다 宣言의內容은 如左하다 獨逸은 슈슈닉政府의 暴政과 墺太利의 獨逸民族의 壓迫을 묵과할수업서 墺太利의 獨逸民을 援助키爲하야 마침내 國防軍을 出動하기로 決意하엿다 右決定에基하야 獨逸機械化部隊 空軍及親衛隊는 十二日朝를 期하야 一齊히 獨墺國境에 進軍을開始하엿다 余는 獨逸民族의 總統으로서 再次故鄕墺太利의 땅을 밟는것은 기쁘다 나치스獨逸帝國萬歲 나치스墺太利萬歲

墺內閣辭職經緯

【維也納十一日發同盟】슈슈닉內閣의 强制辭職에 依하야 最高潮에達한 墺太利獨立의 危機에 對하야 墺太利政府當局은 十一日夜左와如히 그經緯를 公式으로 發表하엿다

獨逸政府最初의 要求는 人民投票는 絶對的秘密投票라야할것이라는데잇서 墺太利政府에도 이에同意하엿다 同時에獨逸政府는 人民投票의 延期를要求하엿스나 墺太利政府는 이에 對하여도 亦是同意를示하엿다 다음에 獨逸政府는 墺太利政府에對하야 嚴重히 以上 獨逸의要求를 容諾하는것은 不充分하다하야 다시

一、슈슈닉首相의辭職
二、獨逸에亡命中인 墺國나치스强硬分子의 歸國許可

等三條件을 要求하엿다 슈슈닉首相은 即時미크라스大統領과會見하고 獨逸政府의 要求條項을 報告하고協議하엿는데 미크라스大統領은 要求에對하야 拒否하고 同時에墺太利軍隊에對하여는 獨逸軍이 墺太利領土內에 侵入하여올 境遇 絶對로 抵抗치 안는等 命令을 發하엿다 同樣의 命令은 全國地方當局에 對하여도發하엿다 獨逸政府는 以上二國의 對墺要求에 뒤이어 十一日 午後六時前後 墺太利政府에 對하야 第三次 最後的通牒을發하고 슈슈닉首相의 後任으로 자이스·잉카-트內相의 組閣을 要求하엿다 하다

獨國防軍一部는 인스브룩市에入城

【인스부룩(西部墺太利)十二日發同盟】獨墺國境을너머 墺太利領에 侵入한 獨逸國防軍一部는 十二日朝마침내 墺太利西部中心地方의 要地인스부룩市에 隊伍堂堂하게入城하엿다

獨空軍린츠飛行場着陸

【린츠(北部墺太利)十二日發同盟】獨逸國防軍은 墺國情勢變化에 伴하야 行動의姿勢를 取하고잇는바 國防軍의 인스부룩進入과 前後하야 空軍一個中隊는 十二日午前 飛行機를 達하야 墺太利領內에 飛來하야 린츠飛行場에 着陸하엿다

헤스氏維也納到着

【維也納十一日發同盟】나치스黨副總理 루돌프·헤스氏는 十一日히틀러總統의代理로 伯林을떠나 維也納에 到着하야 目下 墺太利首相官邸에 잇는데 그리고 墺太利官邊에서는 필렁元帥의 維也納進入을 豫定하고잇다

英緊急閣議開催 對墺重要對策協議

【倫敦十二日發同盟】英政府는 墺太利事態惡化에 十二日午前十時二十八分首相官邸에서 緊急閣議를 開催하고 챔벌린首相 할리팍스外相을 中心으로 重要對策을 協議하엿다

膽大한獨逸行動은 英現實外交大打擊

【倫敦十一日發同盟】英政府는 墺太利의 形勢를 자못重視하고佛政府와 共同步調로써 獨逸에對하야 嚴重抗議하엿는데 倫敦外交界의觀測에 依하면 墺太利問題가 流血의慘을보지안코 平和裡에解決하면 英佛兩國으로는 此際特히積極的行動을 取하지안코 그趨移를觀望할것이라고觀測한다 但 外交界에서는 獨逸의大膽한行動은 챔벌린首相의現實主義的外交政策에 『아마致命』打擊을與할것이라고보고잇다 一方英首相의 [illegible] 리니首相이獨逸의 行動에對하야 ……

總動員法發動後 行政機構改革必要認定
國務大臣과行政長官의分離制度가妥當
首相總動員會서答辯

【東京電話同盟】衆議院國家總動員法案委員會는 十二日午後一時四十五分再開 午前의宮脇長吉氏(政友)의 『本法은 軍規軍令에 依하지안코 勅令으로 左右하려함은 『大權干犯이다』란 杉山陸相發言을求하야 에對하야 杉山陸相은 答辯하엿는데 宮脇氏는 滿足치안코 別項과가티 ……

宮脇氏 本法의惡用을 防止키爲하야 本法第一條를 『大本營을 設置한 戰時又는事變』으로고 침이 可할가한다

米內海相 名稱은무엇으로될지不明이나 그런것도 硏究하고잇다

杉山陸相 修正할意思는업다

宮脇氏 頑然히 本法公布後의惡用을憂慮하야 陸海兩相의 注意를促하고 다시配當制限에對하야 質問하야 吉野商相으로부터 答辯이잇섯고

三輪壽壯氏(社大) 本法發動後에 現在의政治機構、行政機構는 今日의 政治機構、行政機構는 現在의것대로 滿足할수잇슬가

近衛首相 現在의 行政機構에는 欠陷이잇다고 認定한다 本法을 運用하는境遇는 行政機構에對하야 官吏制度에 잇서서 大略 成案을 어더 近衛首相은 ……

三輪氏 國民은 現下의 非常時局에 際하야 內閣의 强力化를 希望하고잇다 國務大臣과 行政長官制의 確立을 圖할것

近衛首相 內閣을 如何히 强化할가에 對하야는 여러가지로 苦心하고잇다 그리고 如何히 어쨋든 制度上에 表現할지 極히 複雜微妙한 關係가 잇스므로 아직 成案을 엇지못하엿다 國務大臣과 行政長官을分離함이 妥當하다고 思하나더욱 一層考究하야 完全한것으로하려한다

三輪氏 또議會常設委員會의活用에對하야 首相과問答을 거듭한後 更迭刷新에 對하야 政府의……

注意를 促하고 今井新造氏(第一)의質問이 잇슨後 三田村武夫氏(東方) 日本이當面 着手하기로 意見一致되엿다

總動員案難航

【東京電話同盟】十二日午前衆議院 國家總動員法案委員會는 政友會의 宮脇長吉氏 再次統帥權問題를들고 法相에追及하야 저우本法案의 審議는 本軌道에드러 質疑를 十三日로 完了하려는때 마치 意外의 波瀾을 이르켜 總動員法案의 前途에 重大한影響을 投하엿다 卽宮脇氏는 本法의 軍規와憲法第十一條 第十二條의 統帥大權及 編成大權과의 關係에 重大한 疑義가잇다고 孝……한後 時五分休憩

……問題로 陸軍省과 民政黨과 政友 ……의 再考를……

對支機關設置 關係閣僚會議開催

【東京電話同盟】十二日午前十一時半 院內大臣室에서 廣田外相과 對支中央機關 設置問題에 關하야 近衛首相、廣田外相、杉山陸相、米內海相의 關係閣僚會議를 開하고 ……

墺國新閣僚面貌
나치스派가大部分

【維也納十二日發同盟】슈슈닉內閣의 뒤를밧아 나치스派內閣組織에 着手한前內相 자이스·잉카-트氏는 十二日早 如左한 閣僚面貌를 發表하엿다 首相잉카-트氏 副首相 그라이스나우어氏를 除한全閣僚는 모두 新任 大部分은 나치스派이다

首相兼國防相 자이스·잉카-트
副首相 그라이스나우어
外相 월헬름·볼프(新任)
法相 프란츠·휴벨(新任)
文相 멘긴(新任)
社會勞働相 유-리어(新任)
農相 라이틀-헐(新任)
商相交通相 피스흐·베크(新任)

슈슈닉博士監禁

【維也納十二日發同盟】墺太利前首相슈슈닉博士는 十二日午前官憲에게 逮捕되엿다 逮捕된 理由는 슈슈닉博士의 身邊이 危險함으로 保護監禁하엿다 한다 슈슈닉博士以外의 前閣僚一同도 維也納에 잇다고 傳하나 그安否는 判明치안타

슈미트氏逮捕

【維也納十二日發同盟】維也納市長 슈미트氏는 祖國戰線派勞働組合에 武器를 供給한嫌疑로 十二日維也納官憲에게逮捕되엿다

增稅法修正案에 政民兩黨白紙態度

【東京電話同盟】衆議院의增稅法案委員會는 十二日로써 質問을 終了하게됨으로 同日正午民政黨의川崎委員長과 政友會의 岡田忠彦氏가會見하고 協議한結果兩黨으로부터 各其小委員을 擧하야 十四日午前十時부터 院內에서會合하야 雙方白紙狀態로 意見交換한後 共同修正案作製에 着手하기로 意見一致되엿다

三月一日現在 朝鮮殘存米
一千百五十一萬餘石

農林局發表=三月一日現在 米穀現在高는 總數量一千百五十一萬六千九百石으로서 産地別 及 地方別內譯은 如左하다(單位石)

一、産地別

朝鮮米	一一、五一四、四七一
內地米	九一〇
臺灣米	一、五一五
外國米	四
合計	一一、五一六、九〇〇

二、地方別

京畿	一、四一六、五五四
忠北	三三七、九六九
忠南	一、〇三三、八四三
全北	一、五二四、九一四
全南	一、三三九、七二三
慶北	一、〇〇二、九二四
慶南	一、四八六、七二三
黃海	九一五、四三三
平南	八三九、一一七
平北	六二四、五九四
江原	四五八、三四七
咸南	四〇一、三一七
咸北	一〇二、五二八
鐵道局	四三、四六七
北鮮鐵道事務所	四四七
合計	一一、五一六、九〇〇

三月一日內地現在米 四千六百二十九萬石

【東京電話同盟】農林省發表=三月一日現在의 全國米穀現在高는 四千六百二十九萬三千六百六十八石으로서 前年同期에比하야 五十八萬二千百八十一石 即 一分의 減少이다

辭令

從二位勳一等侯爵 朴泳孝
任朝鮮總督府中樞院副議長

人事·集會

……

本社參觀 京城公立女子高等普通學校生徒 一五〇名 久住憲司先生引率下

못우슴世相

法律을알지못하면 意外의悲劇을惹起

까다로운世上 입자안흐면 안될世上! 世間에는 어떠엿다 ……

國際的雄辯家 松岡洋右氏
彼氏의功績은偉大

『雄辯은一生의寶』라는 말과 가티 正히 現代는 言論의時代이다 ……

九仞의두던에一簣의흙
숨은藝才도出世의열쇠

……

利殖의秘訣

돈이돈을낫는다
百萬의富도 이法則으로

까다로운世上에서 巨萬의 致富를하기는 不可能에가까운 難事이다 ……

書信은이러케 쓰는것

交際나 商取引에 書信이 能通하면 ……

奇怪한問答

議事法을모르는 町村會異聞
誰某에게도必要한會議方式

町村會는 議事 ……

白熱化한入學戰況

登落線에浮沈하는 三萬餘名의鳳雛群

五千百名募集에志願者三萬三千

全朝鮮主要中等學校統計

제이차초등교육확충계획을 실시년도부터 오개년으로 단축하는 결과 학령아동의 수용범위는 단시일에 훨신늘게될을 따라 초등학교 입학경쟁은 다소 완화될것이나 이와병행하야 중등교육기관을 확충하지안는한 중등학교 입학경쟁은 격심함을면할수업는 상관현상(相關現象)을 나타낼것이다 해마다 중등학교의 격렬한입학경쟁은 일반교육계의 큰 문제가되어 당국으로서도 초등교육의 대확충을하는 일방중등교육의 주력은예산이 허하는한도에서 라도 중등교육확충 계획을세우고 부단한노력을하고잇는 동시에 경향을 물론하고 교육사업에 뜻을둔 독지가가점출하야 중등학교의 신설증격 등은부단히문호를 사회에제공하고잇스나 급격하게 발흥되는 교육열에대하야 여게마즐설비의 실시는 늘우떠러저해마다 이반갑지못한경쟁을 되푸리하고잇거니와 금년도 역시례년과 조금도 다름업시 격심하야 중등교육확충은 이어연한사실이 압서재촉을하고잇는 현상으로 십이일오후네시 현재로경향의 주요한 남녀중등 학교삼십팔교의 입학경쟁률을 본사의 조사한바에의하면 모집인원 오천일백사십칠명에 지원자 삼만사백칠십명으로 오배 약(弱)의 비률을보이며 일반으로 교육시설이 집중되어잇는 경성은지방보담도 특히 고률을보이고잇는바 상세는 다음과갓다

十三倍가最高率(大東商業)

市內高普平均比率은九、三倍

地方校가亦是低率

경성시내 남자고보칠교의평균 경쟁률은 구컴마삼배로 보성고보의 십이컴마오배가 최고수자를 보히고잇스며 여자고보칠교평균은 오배로 동덕고보의 팔컴마이배가 최고이다 실업학교는사교평균이팔컴마오배로 그중대동(大東)상업은 단백명모집에 응모자 일천삼백오십명으로 십삼컴마오배라는 그야말로 조선제일의 경쟁률을 보히고잇다

여기에 주의할것은 전기각종 학교가모두 평균경쟁률에잇서서도 작년보다 증가률보히고잇는 외에 금년부터는 사립중등학교 시험일자까지 통일되여 입학전선에서 요행을바라는『걸리라파』의 중복지원이 일소된점을고려에너흐면 시험지옥의실세(實勢)는 대단강렬한것이라는 점이다 그리고 고보와 농업학교、상업학교등실업학교 평균경쟁률을비교하면 고보측이 령컴마팔배더한것은 경성에모히는 보통학교 졸업자는 아직도『고보파』가더 만흔것을 의미하는듯하다

다시조사한 지방중등학교이십학교중 고보일곱학교의 평균경쟁률은 오컴마사배 실업학교열세학교는 오컴마칠배로 농촌에서자라나 지방학교를 지원하는 학생에는『실업파』가우세인것을 엿볼수잇는것도 흥미를끄으는바이다 참고로 본사가 조사한각 학교의 지원자수와 경쟁률은다음과갓다

	志願者數	募集人員	競爭率
普成高普	一二五〇	一〇〇	一二、五
中央高普	一五五五	一五〇	一〇、三
中東學校	四〇二	一〇〇	마감未了
培材高普	一三一三	一五〇	八、七
徽文高普	一六五〇	一五〇	一一、〇
儆新學校	一〇〇〇	一〇〇	마감未了
養正高普	一二一〇	一〇〇	一二、一
第一高普	一〇三八	二〇〇	五、二
第二高普	一二三九	二〇〇	六、二
小計	八六〇六名	一三五〇名	九、三
京畿道商	八八五	一五〇	五、九
善隣商業	六九一	一〇〇	六、九
協成實業	一二〇〇	一七五	마감未了
大東商業	一三五〇	一〇〇	一三、五
東星商業	七六六	一〇〇	七、六
漢城商業	六五〇	一〇〇	마감未了
小計	五〇四四名	六三〇名	八、三
同德女高	八八〇	一〇〇	八、八
進明女高	四三三	一二〇	三、六
女子高普	四八四	一六五	二、九
梨花女高	三四一	一〇〇	三、四
淑明女高	六〇三	一六〇	三、七
培花女高	五二八	一三〇	四、〇
貞信女校	二〇〇	五〇	四、〇
女子商業	四三三	一五〇	二、八
槿花實業	二〇七	六〇	마감未了
向上技藝	一〇六	五〇	同

	志願者數	募集人員	競爭率
小計	四二二三名	[illegible]	[illegible]
京城(女高의平均)	[illegible]	[illegible]	[illegible]
市內總計	[illegible]	[illegible]	[illegible]
春川高普	[illegible]	一〇〇	[illegible]
公州高普	[illegible]	一〇〇	[illegible]
大邱高普	[illegible]	一〇〇	[illegible]
安州高普	[illegible]	一〇〇	[illegible]
咸興高普	[illegible]	一〇〇	[illegible]
咸興永生高普	[illegible]	一〇〇	七、〇
晋州高普	[illegible]	一〇〇	[illegible]
計	[illegible]	七〇〇名	[illegible]
大邱商業	[illegible]	一〇〇	[illegible]
同 農業	[illegible]	[illegible]	[illegible]
公州農業	[illegible]	[illegible]	[illegible]
安州農業	[illegible]	[illegible]	[illegible]
春川農業	[illegible]	[illegible]	[illegible]
江景商業	[illegible]	[illegible]	[illegible]
咸興農業	[illegible]	[illegible]	[illegible]
咸興商業	[illegible]	[illegible]	[illegible]
鎭南浦商工	[illegible]	[illegible]	[illegible]
裡里農林	一二六	[illegible]	[illegible]
晋州農業	[illegible]	一〇〇	[illegible]
同 商業	[illegible]	[illegible]	[illegible]
計	[illegible]	一三〇〇名	[illegible]
地方總計	[illegible]	二〇〇〇名	[illegible]
總計	[illegible]	[illegible]	[illegible]

日曜"豫報"는OK

꼿수래를탄봄은이미門前에!

도회의봄은『쇼윈도』로부터차저든다고 할까! 벌써부터각백화점진열장에는 봄지장거리를 내어걸어손님을부르는지오래다

봄이온다고 남보다 먼저봄마지를하려는 청춘남녀는 벌써부터봄양복에 외투까지벗고 가벼운거름으로활보하고잇다 때아닌 눈의습격으로 별안간 움츠하엿든봄의 거름은 소리업시 또다시 달리기시작하야 나무가지에는 물이오르고 잔듸바테는 싹이터서 실내에 칩복하엿든 도회인을 실외로교외로불러내다

삼월이라 삼진날 제비는 날러든다고 하엿스나 이것은음력 이야기로아직 제비는 오지안코 청명한식(淸明寒食)도아프로이십여일이남엇스니 꼬즐찾는것은너머나 성급한일이나 창경원의온실에는 백화가만발하야 꼿따움을 다투고 양지쪽울타리미테는 개나리의꼿봉오리가 굴거저서꼬즐그리는 마음을저윽이위로하여준다

날세도 따뜻하고 바람도부드러워 십삼일일요에는 조일듯록 일기가 조켓다고하니 동면생활에 한동을하든도회인은 산으로강으로 들로 봄마지 산책을나갈것으로 창경원 장충단한강등을위시한 경성근교에는 이들봄마지 산책객으로 번잡할것으로보인다

봄의表情!

新堂町土幕에大火

四十餘戶가全燒

罹災民이二百餘名多數

십이일 오후아홉시십분에 부내신당정(新堂町) 이백십사번지 바로 오편수다리 아래편청계천가에 잇는 빈민부락에서 불이나서 사십호를 전소하고 소방대와 동대문경찰서원의 활동으로 오후 열시십분에야 겨우 불을 잡앗다 불은 맨먼저 전기번지에사는 류석순(柳錫淳)의 집에서나서 가는번지에 연접한 이웃집으로작구 번저부러서 드디여 사십호나 태우게된것인데 소방자동차는 오편수다리 우에서 물을 보내기로 되어서수리가 매우불편하야 불을 끄기에 용이치못하엿다 원인은 류석순의 안해가 아궁에 불을지펴두고 밧게드러가서 잠간누어잇는 동안에 그만편히 잠이드러서불이 아궁바그로 번저나온것을 몰랏기때문이라한다 다행히 사람은 상하지안햇스나 화재를당한 사람들은 모두이백여명으로 공장에나 막버리를하야 구차히 생활하여가는 빈궁한 사람들로 의복과 세간사리를 태워버린이도 적지안해서 당장에 곤란을 당하게 되야 모두울고서로 붓들고 통곡하고잇서서 손해는 약 이만원가량될 모양이라한다

一時에집을일코 露天에서號哭

罹災民의慘酷한情狀

아직도 날세가 아침저녁에는 싸늘한기운이 돌고잇서서 오들에 누어자드라도 추위를 느끼는터인데 별안간에의지하고 살든집을 불속에 일허버리고 늙은이와 어린이가 서로 손을 붓들고 근근히 몸만 피하여나온이도잇고 의롱과 이불가지만 겨우 드러내여가지고나온이도잇는데 그들 이백여 리재민은 불난 현장근처의 냇바닥과 공지에서 옹겨안저서 놀랜가슴을 진정할수업시 ... 와 어린아이와 ... 또한 사정을 생각하야 작구 ... 고 이것이 빈궁한 생활을하므로 화재보험(火災保險)에도 드러잇는 사람은 업는터이며 그 ... 제비원을 갖구해주지안흐면 그들은 봉추하야살아가기는 어려울형편이다(사진은 불탄현장)

봄을등진不幸群

山中에서飮毒、노끈으로縊死

봄을등지고 저승의길을찾는사람들—

◇시내남대문통(南大門通)오정목일백구번지 ... 상점 점원 ... (大島正藏)(二七)는 십이일아침오전구시부터 양주군 ... 뒷산까지가 음독자살을도모하엿는데 통행인이 발견하고곳 주재소에 데려다가 ... 하는동안에 생명이 위독하다고하며 원인은 불명이라고한다

◇시내대화정(大和町)이정목 삼십이번지 ... 방에잇든 ... (藤岡眞三) ... 이란 분인은 그전부터 정신병자이엿는데 최근에 병이더하여서 저택에서 치료중이든바 십이일오후여덟시경에 자기집부엌에서 노끈으로목매여 자살을하엿다고한다

造船員이同盟罷業

십이일 저녁에 경남도에 드러온보고에보면 경북포항읍(浦項邑)에잇는 포항조선조합(造船組合)직공사십여명은 십이일 오후부터 동맹파업을 하엿다한다 이유는 요지음에 물가가 자꾸올르는데 임금은 그대로이 맛고서는 살아갈수가업스니 오십전을 더 올려달라고 조합측에 요구하엿스나 드러주지안키때문이라한다

未成年禁酒禁煙法 三重四重의難關

拓務省의最難關을거처서

未久에朝鮮도實施

금년부터 조선에 공포실시될양 대법령중의 하나로 성안이탈고된지 만일개년이나된 ▲조선미성년자금연금주법(未成年者禁酒禁煙法)시행령안은 아직도 법제국(法制局)에서 심의를 계속하야 끄치나지못하얏스므로 칙령(勅令)으로써 조선에 그법령을 적용실시하기까지에는 아직도 상당한시일을 요하게될모양인즉 그시기를 아직모르는것은 물론이다 이법령안은 작년 심의실(審議室)에 회부하랴든 초총독부학무국에서 성안하야 경무국측과 심의실측에서 맹렬한 반대를하야 학무국대경무、심의실당국과 실시대립상태에잇섯든만치 상당한난관에 봉착하얏섯스나 대야정무총감(大野政務總監)의영단으로마침내 심의실에서 심의를 마친후 작년여름에 척무성(拓務省)으로 보내엇섯다 그러나문제는 다시척무성에서 재검토하는동시에 일대반대가 이러나서 여러달의 시일을 도허비하게되엇스니 그이유는 현재내지에서 실시하고잇는 그법령도 실상은 유명무실로하등의 효과가 업슬뿐아니라 공연히 때때로 범죄자만만드러내게되는 폐단이잇는까닭이며 또 초총독부일부의 반대이유도 한그러하다 그런데 이것은 내지에서실시하고잇는 법령이니 조선에도실시하야 통일하는것이 적당하다는것이 척무성내일부에서 대두하야 마침내 척무성의 난관을 통과한후 법제국에 회부심의하기로된것인즉 조만간공포실시될것은 기정사실로 될것이다 그러나 실시이후지방경찰당국에서 너무고지식하게 법령만 적용하면 공연한 범죄자만 만들어낼 염려가 잇다하야 총독부일부에서는 상당한 염려를 가지고잇다

▲도로규칙(道路規則)을 개령인 조선도로령(道路令)은사월부터 실시하기로 목표를 정하고 척무성을 거처서 법제국에서 방금맹렬히 심의를 진행중인데 이법령안발이 개정안이지 실상은 전반적 신제정과조금도 틀림이 업스므로 이와가티 시일을 천연하고잇스나 사월부터 실시할것은 기정사실로 되엇다

日曜講話

◇天然町石橋敎會 午前十一時 至誠 朴淵瑞 氏
午後七時 未定 朴仁國 氏

◇貞洞第一禮拜堂 午前十一時 自己를잇지마라 金鍾宇 氏
午後七時

◇中央敎會 午前十一時 獨裁宣敎에對하야 李賢泰 氏
信仰의偉力 金永燮 氏
午後七時半 聖徒의特色 金永燮 氏

◇南大門外敎會 午前十一時 生活의原理 金英珠 氏
午後七時半 信仰의結果 蔡弼近 氏

◇覺皇寺 午前十一時 最上의法供養 朴聖權 氏

今日의運動

▲럭비＝朝鮮럭비ー協會主催 春季戰第五日 京商俱樂部對鐵道工場 午後一時半 龍山鐵道球場(觀覽無料)

祝入學

進明女子高普

金壽男 鄭英子 崔孝順 玄和善 姜菊子 柳月相 金貞淑 金命禮 金貞順 李壽男 白仁淑 愼錦姙 梁明子 田泰鎭 李載淑 金順男 張淑 李相順 徐寅鎭 金英淑 裵貞淳 金怜浩 徐洪甲 權容子 柳善愛 金千鶴 朴淑貞 睦貞相 崔乙順 朴鶴蘭 金英順 金點禮 潘貞淑 林婉圭 李貞雨 徐順子 趙源蘭 林娘任 朴鶴蘇 具桂善 朴榮愛 吳明根 方孝淑 裵秀辰 李元宰 金良珍 金永童 李康順 金雄順 申淑子 趙源子 秦貞順 崔貞嬅 金今順 李敬子 林香淑 李順仁 鄭英子 韓凡順 李熙淑 朴玉順 李信愛 洪貞姬 朴成蓮 李相姬 兪貞淑 金了煥 鄭福順 尹申順 李元榮 尹任順 尹良順 鄭昌姬 兪炳玉 李順德 韓基貞 朴會蓮 洪恩順 李花蓮 李洒煥 沈寶裕 南癸悅 朴順珠 張甫愛 姜東淑 金鋼淑 朴慶植 申亨植 姜金玉 金福先 張禮 朴貞玉 朴英愛 姜寶葉 張泰乙 承正淑 崔昌任 李基婷 金基淑 金熙玉 崔善珠 高連玉 朴福相 任淑淳 金東鎬 李貞醴 以上百〇八名

第一回全朝鮮都市對抗蹴球大會

時日 四月十五、十六、十七의三日間

場所 京城運動場

申請 四月五日까지出場都市代表팀의멤버ー(監督一人、主將及選手十一名、候補三名)를明記하야 朝鮮日報社運動部로申請할것

主催 朝鮮日報社・後援 朝鮮蹴球協會

優良講義錄推奬

自宅二年에中學卒業

最新 中學講義錄

獨學靑少年諸君大喜報

日本第一 어데보다會費가적고 어데보다卒業이빠르고 어데보다알기쉽다

小學卒業後家業의餘暇에朝夕의自宅獨習으로完全히中學卒業이되는日本第一의新式講義錄으로工夫하라 一個月四冊式配本하고會費는겨우一圓이라廉價、獎學金贈呈其他各種大特典잇슴 案內書申込即時呈

東京市牛込區…八ノ一 大日本通信中學校

內容見本進呈 巡査受驗講義錄

巡査만치愉快한職務는업다 人民保護의榮職으로社會의尊敬을받고…

●見本과規則書는申込即時進呈 東京市牛込區 日本警務敎育會

藥劑師와가튼藥種商 藥種商受驗講義錄

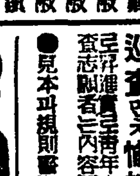

僅少한費用과工夫로自宅獨習…

●見本과規則書는申込即時進呈 東京市牛込區 日本藥種商敎育會

全國鐵道每年新規採用 鐵道受驗講義錄

小學卒業十五歲以上二十五歲까지…

●見本과規則書는申込即時進呈 東京市牛込區 日本鐵道敎育會

나도되고시픈運轉手! 自動車受驗講義錄

●見本과規則書는申込即時進呈 東京市牛込區 日本自動車敎育會

今也陸海軍人時代! 陸海軍人講義錄

●見本과規則書는申込即時進呈 東京市牛込區 日本軍事敎育會

惡文惡筆은一生의損! 手紙習字講義錄

●見本과規則書는申込即時進呈 東京市牛込區 日本書道敎育會

キヨク やせる藥

버려둘수업는지나친뚱뚱보

キヨク 毛はへ藥

가엽시애태우는無毛症

毛深い方へ

多毛症은男子의羞恥

健康의源泉

婦人良藥

喜谷實母散(히곡실모산)

재작트고꼿피는봄철은婦人들에게第一危險한時季입니다婦人病帶下의再發! 頭痛眩氣、上氣、等의常習的인苦痛! 이것은모두酷寒季에厥冷해젓든것이한꺼번에病으로된것입니다

그러나喜谷實母散을常時愛用하시면血의循環이잘되고튼튼해저서快하게苦痛을잇고明朗한健康感에滿足하게됩니다

產前產後에・婦人生理의保護에

三百年間의絶讚

喜谷實母散의効果로서 絶讚을 博하고잇는것은 產前產後와 平素의 婦人生理를 保護하는作用입니다 安產을돕고 產後의 回復이速하게하고 軟弱한 婦人體質과 生理를 언제든지 病魔로부터 救援해서 健康을 維持하는點은 到底히他藥의 追隨를不許하는바입니다

主効 產前產後 經期障碍 四季感冒 流產早產 足腰冷症 帶下 眼 田 頭痛眩氣 月經不順 子宮病 血氣乏症 히스테리ー

東京・京橋一丁目 喜谷市郎右衛門商店

風雲을실은 中歐及東歐의 政治와經濟

[illegible] 고할엇은新 을 無視시 커 國防軍 으로하여금 墺太利國境 을넘게하엿 다 나치스 의首領인카 ー드氏가墺 內相이되지 며칠이안되 여 쉬쉬니 內閣이 辭 職을하고잉 카ー드氏가 組閣의 大 命을 拜受 하엿다 今 十三日은獨 墺合邦을國 民의 總意 에못는 國 民投票가行 하게되엿다 이風雲을가 득이시른 中歐及東歐 의 政治와 經濟를살펴 보기로한다

먼저 中歐及東歐에있어서의 政治와經濟의

[illegible] 即 社會生活의 이[illegible]의 相 濟의相互依存關係를보더라도 一般 堅한 相互依存關係에對하야 諸 氏의在政權을 促코저한다 不幸히 의影響이 비로소中歐에서는끼게 된 一九三〇ー三一年頃 이地方 의諸國은 國內의政治的動搖를經 驗하엿다 그와同時에 此等列國 의外交政策은 어떤變更을不得已 하게되엿다 此等諸國이 거의百 %의農業國이며 따라서 消費者인 工業諸國에의 農産物의 輸出에 依存하는點 그리고 그와同時에 國際的인債務國이란點은 크게在 意할點이다

우리는 여기서 匈牙利와墺太 利의 財政的困難、그에뒤이여이 러난波蘭의기다란平衡時代의것 을 强調할必要는업다 루마니아 의유고슬라비아에잇서서도 事態 는 同樣이엿다 今日經濟領域에 잇서 가장注意할現象의 하나는 農産物의價格의 急激한騰貴이다 世界의農産物의 價格은 昨年乃 至再昨年中頃으로부터 徐徐히騰 貴하여왓는데 昨年中頃부터의騰 貴率은 큰速度로增大하엿다 그 리고 이것은 中東歐諸國의 特 殊한政治的經濟的影響을 與하엿 다 二年前此等諸國에잇서서 經 濟的恢復과政治的安定이 可能할 수업섯든것이 昨年中頃으로부터 政策은 此等諸國의 政治的安定 과 經濟的恢復이 可能하다는느 낌을엇게되엿다

우리

는 一九三二年 第一次스트레사會 議、農業國會議、中歐의財政的破 綻、失敗에도라간 獨墺關稅同盟 案다른方案、等等의 時代에 對 야 回想할必要가잇다 當時는其 中歐諸國과 其東部及東南部 諸 接諸國과의사이에 政治的經濟的 協定이 맷저질것이라고 생각한 다 또政治的協定은 經濟的協定 에 依하야 促進되고이것으로因 해서어떤 國內의安定이達成되어 歐羅巴의 他의諸國은 펴서이地 方이再次紛爭地帶이되는것에 對하 야曲解어할수서질것이라고 생각 할것이다 그런데 經濟的不況은 此等의期待를 모두부시여 버리 엿다 그리고이經濟的不況이 너 무進行하기前에 獨逸과 伊太利 에 이러난諸事件때문으로中歐及 東歐의 政治的 樣相은 全혀一 變하기에 이르럿다 獨逸의 再 軍備計畫베루사이유軍備制限條項 의 破棄、伊에戰爭等諸事件의發 展은 歐羅巴의 諸大國及國際聯 盟에 큰影響을 與하엿슬뿐만아 니라 歐羅巴의 小國에도 亦是 顯著한 影響을미치게하엿다

中歐에잇서서의 獨伊는어이하나

먼저 墺太利와 匈牙利로부터 시작하려고하 는데 此等은國이 經濟的及政 治的으로가장 困窮한나라라고해 서 그러는것이아니라 此兩國이 經濟的不況에 最初에遭遇하엿다 는理由에 依한것이다 一國의 內政은거이 完全히其 國의 經濟狀態에依存해서잇다해 서조흔것이다 이것은 匈牙利의 境遇에더욱 顯著하다 三、四年 前에 匈牙利의議會上經濟界가 [illegible] 가 匈牙利의 모든社會生活에새 로운 秩序가發見될것이라는等을 期待하다고하면 아마도 우숩거 리가되엿슬것이다 거이農産物의 輸出에만 依存하고잇는 그리고 人口가적은 이小國에對한 經濟 的不況의影響은 그만치 酷毒히 破壞的인것이엿다 그럼에도不拘 하고 昨年初頃으로부터 匈牙利 의國內에는 顯著한 發展이나타 나기始作하엿다 이發展은때모크 라시에對한것보다 希望的인것보 다 傳統的인 態度中에서나타낫다

[illegible] 的가目的으로한 某種의制度는長 期를意味하엿다 勿論此制度의構成 이나 目的도누구에게든지 明確 하지아니하다 그러나 最近五個年 間 一般은 匈牙利國內에는 軍 事的全體主義的性質을띄인 制度 가發展될것이라고 생각하고잇다 그러데 이러한制度를 實現할수 잇스리라고하는 一人의人間의死 에依하야匈牙利의 多數의國民은 때모크라시、憲法等等에對한 낡 은傳統的信念에도라갓다 이것은 [illegible] 러은 影響이엿스나 匈牙利의內 政에對해서는 非常히 큰影響을 미치게한것이다

第二

로 오래동안 匈牙利의人民은 經濟的恢 復에對해서는 全혀絕望하고잇섯 다 經濟에對해서 絕望한國民은 政治에 잇서서도 絕望하기쉽다 그러데最近匈牙利는 매우顯著한 經濟的恢復이始作되고 그에따라 數百萬의 國民(大部分은農民)의 絕望的인 氣分이 漸次軟化하여 왓다。匈牙利의國內의 政治的事 情은 一八九〇年의 그것에恰似 한것이엿다 匈牙利憲法에對한 信念 에의復歸이다 匈牙利의 舊 全히는아니나 全體主義의 放棄이 다 이와同時에 其外交政策에도 어떠한 轉換이 생겻다는것은勿 論이다

昨年中頃으로부터의 匈牙利의 外交政策의 轉換은 大體로이方 向에 進行하여왓다 匈牙利는戰 後不絕히 國境의修正을 要求하 여왓다 匈牙利는國境修正에 助 力하여줄만한(平和的이거나 武 力的이거나) 强國한行動을가치할 려고 準備하엿다 特히뭇솔리니 의 伊太利와 同盟할려고하엿다 그런데 伊太利는昨年中頃以來[illegible] 困難때문으로 匈牙利의 國境修正에 너무關心을 示하지 아니하다 도리혀유고슬라비아와의 親善問題에關係에잇섯다 匈牙利 는 일로因해서 大段히 失望하 엿다 他方匈牙利政界의有力者는 獨逸에對해서도 從來와如히 親 善的이엿다 最近一年間匈牙利는 獨逸國內의 諸事件의 發展을熱 心으로보고잇섯다 그리고 그와 가치 獨逸로부터 資金의 融通 을어들려고하여왓어든 匈牙利實 業家는 歐羅巴의 二大全體主義 國家의 一인獨逸에잇서서도 事 態는 너무香氣롭지안흔것을 알 기에이르럿다 그때서 人口겨우 八百五十萬밧게되는이小國은 獨伊 의어는것에도 依賴할수업다는困 難한 地位에서게되엿다

伊太利

[illegible] 에잇서 서로 相對便을 슬쩍를 르려고잇다 墺太利에있어서의 結 果가 匈牙利만치 重要하지안흔것은 그것이 比較的 重要하지안흔다 는것은 勿論아니라 생각한다何 如튼 匈牙利에잇서서는 只今까 지의 印象으로는 右의[illegible] 는데에 매우[illegible]되엿다고 생 각된다 數年間匈牙利의 國境修 正에對한 非妥協的口實이되여온 큰障害物에對해서 더한번調整할 려고 생각한다 讀者는 最近의 新聞에서 國境修正의 要求를固 執하면서도 그非妥協性이 그러 케 明白치안흔 匈牙利政府에를 수가잇슬것이다

經濟的領域에서는 事態는더욱 進捗되여잇다 例를들면 小協商 國의 三國은 只今까지 墺太利 及 匈牙利와의 사이에 어떠한 經濟的協調를 達成할려고 노希 望하고잇다 三國을 緊密히 結 合시켜온것은 匈牙利의 國境修 正主義의 힘이엿다 그리고 匈 牙利에서는 當時如何한 政府가 [illegible] 墺太利 力하지안흐면 안되엿다 墺太利 는 匈牙利以上으로 小協商國에 과 經濟的으로 協調할려고 努 力하고잇섯다 그것은 墺太利와 체코슬로바키아와의間에 商業其 帝國의 工業地帶가 分斷되엿다 는事情에 基한것이다 따라서墺 太利와 체코슬로바키아와의 어 떠한 協調는 此等五個國의 個 國에잇서 右兩國에 經濟的으로 位置 重要한것이 엿슬것이다 匈 牙利의 工業은 戰前에 잇서서 도 顯著하게 國家의 保護를맛 고잇섯다 따라서 그것은 이러 한 有利한條件에 잇는 墺太利 와 체코슬로바키아의 工業과競 爭하는것은 거이 바랄수업섯다 그래서 匈牙利國內에 잇는 이 政府的轉換 卽 匈牙利政府가小 協商諸國과 經濟的으로 協調할 려는 態度에 나오게된것은 中 歐諸國의 協力에 잇서서는 큰 意義를 갓는것이다

玆에

우리는 [illegible] 자 匈牙利는 結局 獨逸의 마 치와 伊太利의마치가 交互로그 우에 두들기는 鐵床에 지내지 안는다 (계속)

電力法修正案을 政府如何히할려는가

政民兩黨은 豫想外의 修正을 電力案에 加하게 되엿슴으로政 府의 樂觀論은 根底로부터 문 허지게되엿다 永井遞相의 心境 에動搖를 이르킨모양이라고하다 今後電力案이 如何히 展開될가 하는데 對해서는 財界에서도深 甚한注意를 끌고잇다고한다

×

今回의 政民共同修正案은 잘 吟味하여보면 一個의 새로운新 經濟政策의 萌芽가 잇는것가티 보인다 即

國家가 主要産業에 計畫性을 賦與하고 또國家가 所有할境遇 가잇드래도 當然한일이지만은戰 時에잇서서 迅速且確實한 經濟 編成에 即應하거니와 經營그自體 의 最高度의能率을 發揮하지안 흐면아니된다 그런데 無智無經 驗한官吏로서는 能히할배가아니 라 經營의一切를 民間에 一任하 라는思想即『國有民營』의 方便 이야말로 가장進步的이라는『民 有國營』이란 觀念과는 對蹠的 인點이다

이傾向은 모든國策會社에서도 잇는 傾向임으로서 相當히 기 픈根據를 가진것갓다

×

永井遞相은 本修正案에 對해 서『遺憾이지만賛意를 表키어렵 다』하엿다 政府로서 가장苦痛 이되는것은 株券의 買入代償에 政府의保證의 社債又는 現金을 交付하지안흐면 안되는條項이다 아마도 電力會社로서는 一齊히 株券의 買上을 要請할것이라한 다 그러면 政府가出資한 會社 에 官吏가드러갈수업게되니 이 런 승거운일이 어대잇나 이것 만으로도 同意할수업는일이다

×

修正案의 各條에對한 政府側 의見解는 아직發表되지안햇지만 傳하는바에依하면 修正案反對의 理由가 薄弱하다는것이다即

一、豊富低廉의法文化

法案의 理由書에는『電氣의價 格을低廉히하고 其量을 豊富 히한다』라고잇다 實理法의目 的은 實理그것으로 豊富低廉 하다는것이 其効果다 이것을 法文化라는것이 무엇이 不可 思議한일이냐 實理그것이目的 이라고하는 革新그 自體가目 的이라하는것과 똑가튼말이다

一、配給命令에依한損害의補償、

이補償은너무 지내첫다고하나 國家動員法에서도 完全補償의 規定이잇지안흔가

一、評價基準의問題

過去三年의 利益率平均 으로 써 所謂稼高價格을 重視한것 은 資産이 水膨히 되다는것 批評은 當局이 抱懷하고잇는 評價原案이 許容치아니라는 前 提의것이다『國有鐵道法』도六 營業年度(三個年)의 平均利益 에 主眼을두고잇다 强制出資 에對한 完全補償의 觀念으로 부터 行케된면 何等不當하다고 할것이업다

一、四分配當保證問題

最近의 事例는 配當補給의觀 念이만흔데 强制出資의 前提 로서 當然한일이다

一、電力購入請求權의確立

이에對해서는 惡意의契約이行 해질것을 憂慮하나 이런것은 普通의法律觀念으로써 當然히 排除할수잇다

一、納付金의撤廢

稅金의免除規定廢止로 社會의 利益에 約二千萬의 差가生함 는지도모르나 新會社의 政治 的獨立을 保全하는意味 이制 度는 廢止치안타

一、官吏의入社禁止의規定

官吏의辭任後의 職業의 自由 를拘束하는것이다하야 反對하 고잇는데 最近의弊風이는에님 첫스므로 이規定을 設하것일 것이다 이規定에 反對하는 그自體가 天與式의 特權을是 認하는것이다

等으로 아직正面對時의 形勢 에잇다 貴族院의 空氣에 잇서 政府는如何한 方策으로써 對할 것이가 注目되는點이다

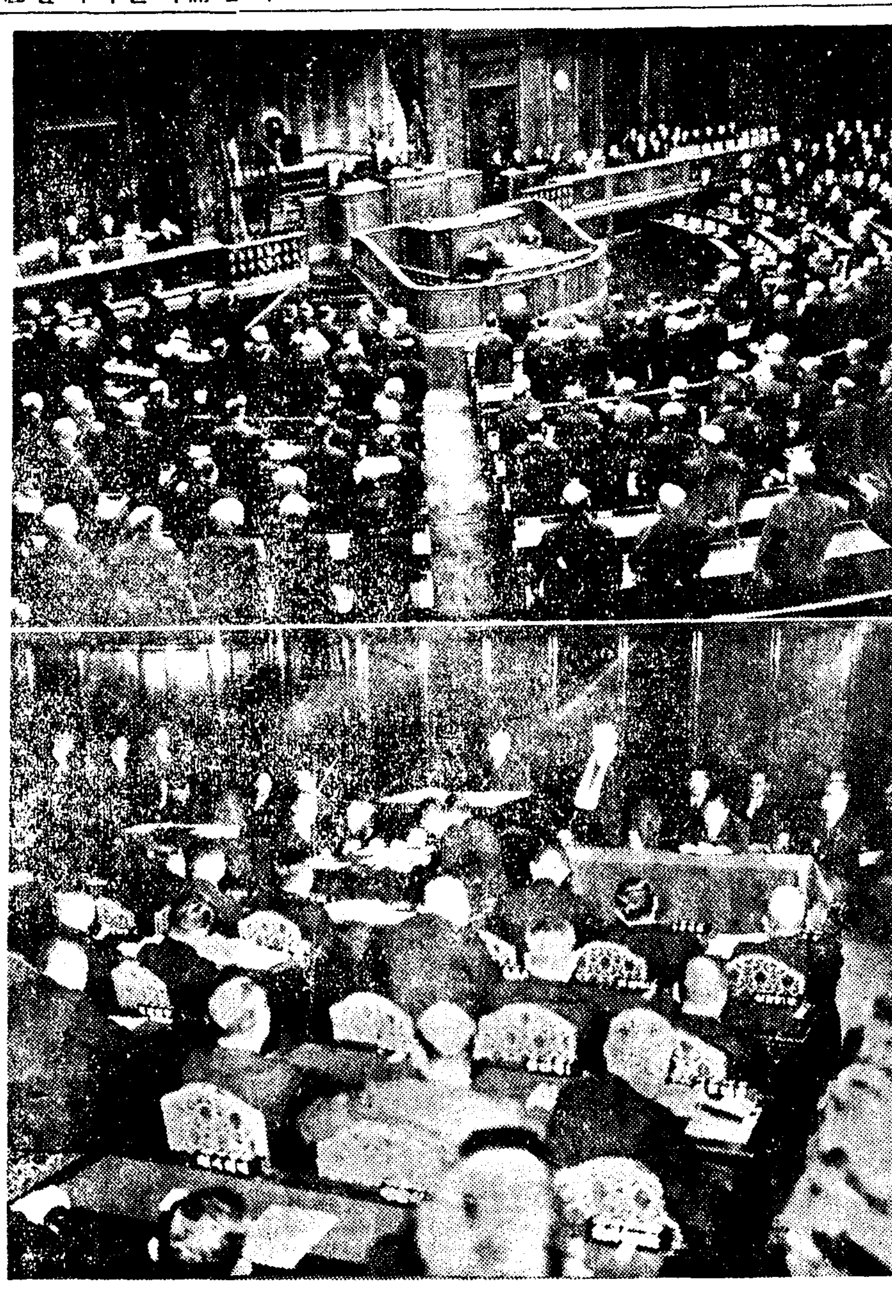

寫眞說明 上、豫算案을貴族院에서可決하든 光景 下、衆議院最終電力委員會 에서永井遞相의答辯과翻辯

支那事變의 敎訓을바더서
赤軍軍備를再檢討

【某處着情報】最近의 情報에 依 하면 蘇聯赤軍은 徵兵年齡低下 (十八歲)로 軍擴을 本年三月로 써 完成하야 總兵力 二百萬을 擁하게되엿는데 其內容은 步兵 百個師團 騎兵三十個師團 兵數 는 正規兵百四十五萬 民兵交代 部三十萬 特別軍隊二十五萬이다

그兵種은

가、狙擊師團 一二六個
狙擊軍團司令部 一〇六〃
나、騎兵師團 三七〃
騎兵軍團司令部 七〃
다、機甲軍團 四〃
機甲旅團 一六〃
戰車聯隊 五〃
獨立戰車大隊 一〇〃
裝甲列車大隊 一六〃

로되엿고 戰車數는 六千臺를突 破하야 其機甲部隊는 狙擊師團 의 九分之八에 騎兵師團의 三 分의二에 配屬되여잇다 또 그 配備는

▲가、歐露方面 狙擊師團約七〇 個 騎兵師團約二六個
▲나、東方諸軍管區 狙擊師團約 二〇個 騎兵師團約六個
▲다、極東方面 狙擊師團約一六 個 騎兵師團約五個이다

이밧게 機械에잇서서 자못優 勢한 赤軍을 擁하고잇다 叙上 과 如히 優秀한 裝備를 가진 膨大한 兵力이면서 赤軍當局은 支那事變의 經驗에 鑑하야 勞 農赤軍各部門의 缺陷을 如實히 痛感하야 其對策에 頭痛하는狀 態이다

이제그一班을 揭하면 狙擊兵 (步兵)部門에서는 從來赤軍及機 甲部隊第一主義이엿든것을 버리 고 步兵에 重點을 置하고저目 下步兵操典을 改正中인데 其綱 領은 結局戰局의 大勢를 決하 는것은 步兵이라는것이다 現在 의 赤軍兵士는 徵兵年齡의 低 下와 急激한 擴張의 結果로써 質的으로 劣等이며 部隊의 幹 部는 一部特權階級(共産黨員及 被選된農民幹部等)에 屬하여잇스 므로 兵士와의 不和軋轢이深刻 하야 士氣로도 조치못하고 操 典改正만으로써 곳軍自體强化는 바랄수업는 情勢이다

機甲部隊部門에서는 現在 五 〇噸의 重戰車二七噸中 戰車 一〇噸ーー時速三〇의 크리스티 ー快速戰車六噸의『위커스』輕 戰車 水陸兩用戰車二人乘『카렌 스』豆戰車等을 使用하고잇는데 革命祭當日 莫斯科 赤色廣場에 서의 偉容에 反하야 西班牙戰 線에서의 不成績은 政府軍의非 常한 失望을사게하고잇다 其 原因은 主로多種諸型式採用으로 因한 規格不統一로 修理困難과 車體의 粗製濫造인 結果이것이 痛感되야 對策을 생각하고잇다 이것도 支那戰線에서의 日本軍 戰車隊의 宏壯한 活躍이赤軍當 局의 自國機甲部隊에 對한認識 을고치게한것이다 又赤色空軍은 支那戰線에서의 自國製最優秀機 의 醜態에鑑하야 現有機와米 國型新機種과의 交替를 實施中 인데 技術難과 資金難으로 急 速히는 完成할可望이업다

獨逸肅軍工作과 裡面에숨은眞相 (二)

資本에對한 統制는 勞働者에 對해서도 勞働의 自由에 制限 을加하고잇다 이미失業者의 救 濟를爲해서는 政府는 資本家에 對해서 一定數의 勞働者를 使 用할것을 强制하고 政府의指定 한數의 勞働者를 使用치안흔者 에對해서는 特別課稅를 賦하고 勞働者에 對해서도 그自由를빼 스므로써 어떤意味의 强制勞働 을行하고잇다 이리하야 獨逸에 잇서서는 勞働者의 스트라잌은 法律에 依해서 禁止되고 勞働 者의맛는 賃銀은 生産品의 値 上을 抑止한다는 名目上一九三 二年ー即世界恐慌의 밋바닥에잇 섯슬時ーー의 賃銀에 釘着되여 그以上은 何等引上을 許하지안 는다勿論 코스트(價格)의 安定 에依하야 資本家의 밧는利潤率 도上昇할것을 許諾치 안흔것이 며資本은 모두六步以上의 收益 으로는 모두公債의 買入에充當 케하기로되엿다

資本主義制度又는 私有財産制 度에의壓迫을 意味하는것은 아 니나 此等一切의 經濟政策을必 至의것이 되게한것을 示唆하는一 表現은 나치스政府의 代用品奬勵 政策이다 勿論 外國爲替를엇는 困難은 獨逸로하여금 極度의 貿 易統制를 實施시키에 至하엿는데 이리해서도 不足한原料品 及食 料品의 生産을 增高하야 國內에잇는 代用品의 生産을 强行하지안흐면 아니되게되엿다 이리하야 金 屬品에代하야 石齊製의것으로 써하며 錫、銅、亞鉛에는 國內 産의 알리미늄又는 鉛으로써하 고 更히大規模의研究에 依하야 모든國外生産의 金屬에代할 合 金製作을 試하고잇다이리하야例 를들면 再昨年은 五萬五千噸의人 造樹脂를 作製하고 自然物의代用 으로하고잇다 同樣으로 알리미 눔의 銅代用은 銅의消費量 一 年四萬噸節約하고 軍隊用에만一 九二九年에잇서서는 五萬八千四 百噸이使用되엿다銅의使用量은昨 年은 三千八百噸에減少하고잇다

三

以上과如히 私有財産權에對한 制限又는 資本主義制度그것의表 面的否定은 獨逸國民經濟의 必 要의또는 究極的必要의 自然的 進行일것이다 事實對外支拂의大 部分은 샤하트의所謂淸算協定에 依하야 一時的으로는 危險을脫 하엿스나 比較的高價의 馬克價 의法定價格을 維持하지안흐면아 니될必要와 獨逸再軍備의國民的 必要는 對外的으로는 外國爲替 決濟를 一層困難케할뿐으로 그 곳에는 他國에잇서서는 到底히 볼수업는(所謂全體主義的準戰時 統制經濟』 産出한것이다 最初 經濟的獨裁官으로서 그指導의任 에잇섯든 샤하트는 旣述한바와 如히資本主義的制度의本質을 破 壞하기까지此等의 想樣을 樹立 할려고한것은아니엿다 그러나國 民的要求가 再軍備를 熱望하고 잇다면 그러한統制經濟를 通해 서 行하는것은스스로 國防的必 要에向해지는것이며 이것이 有 名한 獨逸의 外國貿易統制로되 여 나타나게된일것이다 現在我 等에게는 消費統制는 반드시새 로운것은 아니다 그러나環境 이如何히難局에 處하고잇는 國 民이라고하드래도 戰時가아닌國 際收支의 改善을爲해서 取한獨 逸의輸入抑制는 社會主義的統制 經濟의 極端한境遇뿐이다

資本主義의本質은 善惡間에商 品價格의構成은 모두 市場의形 便에一任하는것이다 그런데 輸 入을極度로 制限하고 輸入原料 의割當에依해서 만흔境遇에는經 濟的으로 競爭할수업는 混合 的原料로써 生産한 商品으로써 輸出한것은 市場에 잇서서의自 然의進行은 바래지안는結果 바 게는 어들것이 업슬것이다。 아니 그뿐만아니라 自然的市場 價格의 法則에 自國品의 價格 決定을 放任하는일 그自體가計 畫經濟에 잇서서는 생각할수업 는일이다 하물며 獨逸國民現在 의 商品生産은 生産者自身의 利 潤追及의 方針에依해서 決定되 는것이아니고 政府當局이 必要 로 認定하고 經濟的으로 如何 한條件에잇든지 其生産及輸出을 絕對라고하는 前提로부터 行해 진다고하면 其販賣及 消費도國 內는勿論 國外에서도 政府當局 의認定으로써 正當하다는바에依 하지안흘수업다 換言하면 計畫 經濟에基한 經濟的 行爲는 軍 事的 行爲와 同樣으로 一切의 것이指導者의 方針에 依하야決 定되고 運行되는것이며 그곳에 는何等個人的又는 私利的 分子 를容納할 餘地가업다 現在我國 이支那事變을 背後로 또完全한 統制經濟를 行하지안는다고하면 行할만한 餘裕업슴을 示하거나 又는資本主義的 制度의 時價을 아직잇지안햇기때문일것이고 저 어도 價格構成에까지 政府當局 이進出하지안흔것은 獨逸의國民 經濟만치 國民이 統制의 必要 에밋치지안흔 獨逸라고생각된다 그러나 現在의事變이 萬一長期 에 亘하야 終末을 告하지안코 數年後에잇서도 現在와如한又는 一層急迫한 財政的壓迫을感한다 고하면 그것은 自治的統制라고 하는것과如한 緩和의方針으로써 서는 充分한目的은 達치안흘것 이며 或은 戰爭制度에 依하야 商品의不足을 告하고 物價의騰 貴는 드되어 惡件이불部促進의 要因이다 할수업슬것이다 아마 도 其時는 그리고 그時에만我 國의 消費統制와 市場統制는一 層完全히 期待될것이다

四

消費統制는 必然的으로 生産 統制를 投資의 抑制又는 政府 의 事業監督에依하야 行한다 我 國의 戰時制는 이미資金의統 制에依하야 新規事業又는 工場 의 擴張에 對하야 一定의 制 限을 設하기에 이르럿다 事變 의 順序는 아마獨逸로부터模 倣을取한것이라고 생각하는데ー 軍需工場、食料品工場等을 第一 로하고 漸次他에미치게되는것이 다 獨逸에잇서서 更히此에다國 內原料品、即代用品製造工場、輸 出品製造工場에對하야 相當히重 要性을認하기로되엿다 海外로부 터 거의一切를 사지아케한다는 前提라고보면 이政策은 當然하 다고보아조타

第11回 保健體操講習會

時日 三月十四日부터十九日까지 (每日午後七時부터八時까지)
場所 中央基督敎靑年會運動室
◇申請ー講習會當日까지接受(會費無料)
◇敎材ー國民體育과丁抹基本體操
◇講師ー張 權 氏

主催 中央基督敎靑年會體育部
後援 朝鮮日報社運動部

스포ー츠
學生스포ー츠稅에 文相은課稅를力說

國民體位向上이 絕叫되고잇는 이때에 學生스포ー츠에對한 課 稅問題에 關하야 九日衆議院豫 算總會委員會席上에서 政友會代 議士岡田忠彦氏는「不過十萬圓內 外의 稅收入을 學生스포ー츠로 부터 어들必要가 어데잇는가? 課稅案修正이 잇슬때에는 이것 을 削除하라」고 木戶文相에質 問한바잇섯는데 木戶文相은 國家 非常時에 際하야 精神的으로國 家財政에 協力하야 주기바란다 고說明하야學生스포ー츠課稅問題 에對한 今後의動向이 注目되게 되엿다 그리고 當日木戶文相의 答辯은다음과갓다

勿論金額으로는 적으나 國家 非常時에 鑑하야 運動競技가 잇슬때에 有料로서 入場하는 者에對하야 國家負擔하야 協 力을求하고저하는것으로서 이 것으로因하야 非常時局에 貢 獻하는바잇슬것이며 特히觀覽 하는者도 若干의稅金을 내여 가면서 求景하는것은 決斷코 나쁜것은아니라고생각한다 따 라서學校의 運動會와가튼것에 課稅하는것은 아니므로 適當 하다고 생각한다

카이로日本代表部 라伯과會見說明

【카이로九日發同盟】日本代表部 納治五郞氏는 九日午後 『카이 로』에到着한『파이에·라투르』伯 과會見 技術細目『크린게벨 그』氏를加하야 三人이鼎座한後 目下各國사이에서 問題되여잇는 近衛首相、杉山陸相、米內海相等 의答辯內容에關하야 眞相을說明 하는同時에 日本에서의 올림픽 開催方針은 一定不變한旨를 說 明하엿다 그리고 日本代表團으 로서는 必要한境遇에는『데마』 一播을爲하야 適當한 形式으로 聲明을發할豫定이라고한다

國民體育大會中止

厚生省體力局에서는 今年度부 터 實施되는 國民體育大會開催 의 經費를 昭和十三年度追加豫 算에 計上한後 大藏省의 査定 을求하고잇는바 追加豫算提出마 금期限後이라는 理由로서 今年 에는開催는不可能하게되엿다한다

主競技場을爲先建設

組織委員會構築委員會第二回會 合은 九日午後五時半부터 同會 事務所에서 열고 主競技場을비 롯하야 諸建築物에 對하야 可 及的迅速히 實現하고저 其實行 方法에 對하야 審議한結果 各 責任者를選定한後 實行可能의具 體案을 速히 作成한다음 市會 에提出하야 建設의 第一步를 내여드디게 되엿는데 緊急한 것만을 列擧하면 다음과갓다

一、主競技場 外苑競技場改裝設 는 內務省側이四百八十萬圓을 主張하고잇스며 組織委員會는 四百萬圓으로 八十萬圓의 差 가잇스나結局 組織委員會原案 의 四百萬圓에 落着되도록 努力할것
一、室內競技場 豫算二百萬圓으 로하야 工事期間은 長期에亘하 는것으로 자못緊急을 要하지 만 手續其他에 依하야 原案 作成은 今月末頃의豫定
一、球場 豫算六十萬圓
一、水泳場 豫算百二十萬圓
一、올림픽村 豫算用地買收關係 로 最初의 百五十萬圓으로부터 二百二十萬圓을減少한百三十萬 圓으로함 村內買收豫定의國道 에 對하야서는 內務省과의折 衝進行에따라서 國道에 移行 이可能케될模樣
一、自轉車競技場 競馬場上代用競技 場 豫算六十萬圓

殺人的펀취 KO로三十回

連勝의 記錄을가진黑人의至寶차 키ー라이트 對헨더ー級世界選手 權 保持者『헨리ー암스트롱』의 公式戰試合은 二月一日『로스엔젤 스』에서 擧行되엇는데 非常한『센세 이숀』을 이르켯는데 라이트選 手는三回一分十秒에암스트롱의殺 人的 펀치를얼굴에마저 TKO로 敗退하엿다 암스트롱選手는 米 國遠征中의 玄海男君이 將次挑 戰할 唯一한强敵이다

속쓰림

○空腹時의胃痛
○酸液이 입으로 올라오고
○胃가듭듭하고 트름이나고

이러한 症狀잇는분은 胃酸過多症에 걸려잇슴니다

胃潰瘍이 되기쉽다

胃酸過多의初期에『가슴쓰림』쯤이야라고 等閑해서 治療를 게을리하면 過剩한 胃酸이 不絕히 胃의 粘膜을 刺戟하고 胃壁을 거칠게하야 낫기어렵게되여 드듸여 지독히 厭厭해서 胃潰瘍이 될 念慮가잇습니다

習慣性이 업는 最新治療劑

ノルモザン錠은 最新의 學理에 依하야 珪酸알미니움을 主成分으로해서 製劑한것으로서…… 胃壁의 全面을 被覆保護하고 過剩한胃酸을 吸收해서 酸度를 減하고 分泌腺을 收斂해서 胃液의 過剩分泌를 抑制하는等 獨特한 作用에依하야……

制酸의效果를 나타내고胃部의不快感과 胃痛을업새고 胃酸過多를 迅速히 治癒하는同時에 胃潰瘍에로의移行을 防止합니다

效能 胃酸過多 胃潰瘍 가슴쓰림 噯氣 신물 溜飮 胃痛 건구역 胃가다루 便秘 惡醉·宿醉 船暈 車暈

【價格】 携帶用容器入 三回分(二〇錢) 三日分(五〇錢) 一週間分(一圓) 十六日分(二圓) 一ケ月分(三圓五〇) 二ケ月分(六圓)

全國藥店에잇슴

胃酸過多症·胃潰瘍治療劑
ノルモザン錠 (노루모잔)

發賣元 大阪市道修町 株式會社 武田長兵衛商店

武田發賣

早化粧에 크림과 白粉의作用을 兼備한 便利白粉
クラブビシン (구라부비싱)

開港爾來첫記錄
兩日間元山鯖魚水揚高
萬馱·十萬圓突破

【元山】동해안 명산인 청어(鯖魚)가 강원도연안에서 속속수양하고잇드니 지난구일에는 원산만근해에 절근한효과이 농후하야 수천어선들은 총망을잇내고 어군습래를 고대하든바 파연 십일부터 대량어획이잇섯다 그리하야 십일、십이량일간원산만내에서 잡은 청어는 무려만태(駄)에달하며 원산어항에 수양한것만도 육천여태이고 거게다강원도 청어까지밀려들어 어항부두에는 청어로산을 이루엇는데 그가격도 십만원을 돌파하야 원산어항개항이래 청어수양으로서는 최고"레코-드"를 지엇다 즉여산일 청어배가운집하야 어항을더퍼서 입항의여지가 업게하엿고 일시수천태가수양될에 로동력이 대부족하야 운종일 풀지못하고 잇는 어선이 수두룩하며 설사푼다해도 수양장이 조바서어민들은 어업조합을 차저들어야단을 치는등 미증유의 풍어소동을 이르켯다 일방 원산리어항에서 풀지못하는 어선은 편어시장으로 이동을하고잇는 기현상을 나타내고잇스며 원산만내 청어어차들은 고기를 만히잡고도 운반선이 업서서 도한도움을울코잇다 이와가튼 현상은 수산와국원산이 아니면 볼수업는 풍경이 전개되고잇다。

上水道工費補助
九萬圓을支出

【光州】광주부현재수도급수량은 약진광주육만부민의 유분수에부족하므로 재작년도부터 삼개년계속사업으로 공사비사십칠만원을드려 급수인구삼십만명을 목표로 제이수원지공사를 실시중이라함은 본보에기보하엿거니와 소화십삼년도지출공사비는 도비보조액 오만사천오백원이고 국고보조액삼만륙천원으로 합계약구만원이라한다

호약진에 약진을가함에따라 시내각선이 모두협착할뿐아니라하수구의 불비등으로 교통과위생상에 지장이적지안허 당지번영회에서는 시구개정에 적극노력하여오든바 도당국에서도 절실히필요함을 인정하고 보조까지잇서 지난십일부터 공사비이천원으로 농업창고(農業倉庫)一七五米의 정리공사를 착수하엿다는데 계속하야 복선공사도행한다고한다

多島海航路에
萬三千圓補助

【光州】전남도에서는 소화십삼년도 항로(航路)비보조액은 일만삼천원이라는데 그보조액을각회사급 조합등의 할당액은 다음과갓다한다
◆莞島巡航船組合(莞島各道線)一、五〇〇圓◆珍島巡航船組合(珍島各島線)三、〇〇〇圓◆南一運輸株式會社(木浦多島海線)三、〇〇〇圓◆光陽汽船株式會社(麗水、濟州線)三、〇〇〇圓◆朝鮮汽船株式會社(木浦各島線)二、五〇〇圓

"前科"漏洩로家庭破綻
愛妻怨望코自決
更生의自誓도헛되게

【平壤】전과자(前科者)이라는 현시의 다운생활의 제일보를 드되려할때에 무정하고 강박한사회인들은 기어코 전파자이라것을 그의안해에게까지 알리어노아 가정의파란이 일어나려는 눈치를 채이자 동정업는 세상을 극도로 저주하면서 자기의목숨을끈허버린 가련한 사람이잇다 평양부내 경상리(景上里)이십이번지 백중조(白重祚)(×)는전과범이라는 죽명을 씻스려고 재작년에출옥하자 이십육세된연재의안해를마지하여 귀여운동자까지나헛고 처첩의맘을기생으로살구어넘쳐지안는 생활을하게되엿스나 동리사람들은백중조가 전과범이라는것을 발견해가지고 그의안해에게까지 알리어가정은 장차 깨여지는일보아페까지 도달하게되자 십일일 오전두시 삼십분경 다량의쥐잡는약을 먹고 죽은것을 그남어충에 발견햇다

手形僞造犯人
釜山署에被逮

【釜山】부산경찰서에서는 수일전에 부내부평정(富平町)사정목무직 미강래보(米岡來保)(×)를 인치하야다가 방금엄중히 취조중인데 이제그내용을 드른바에 의하면 그는작년십이월부터 수차에 부내서정(西町)일정목 이구사는 리량천차(瀨良儀天)(×)의 인장을 위조한후 액면 일천원짜리 두장 도 일천오백원짜리 한장 총계삼천오백원의 수형(手形)을 위조하야 전액을 횡령소비한것이 판명되엿다고한다

退潮에赤貝盛漁

【咸興】퇴조(退潮)에서는 종래알지못하고잇든 적패(赤貝)가만히잇다는것을 확실히 알고서최근에는 연일십여척의 발동선급어선이 출동하야 그채취에 열중하고잇는데 적패의 어획은의외로 성적이 조하서 매일일백오십상(箱)이상의 어획이 잇스며 이것은 대부분이 일본내지방면으로 이출되고잇다는데 북부해안에도 우리한적패가 만히잇다는것이 확실히증명되여 기대가크다한다

絶命者또두名
死者合七名·五名도重態
大邱七星町뻐스·列車衝突其後

【大邱】루보=대구칠성정 건널목에서 지난십일에 돌발한뻐스、렬차충돌사건의 희생자중 중상으로 대구도립의원에 수용치료중이든 부내내당동(內塘洞)일천구십칠번지우홍준(禹洪俊)(×)의 일명이 그후절명되여 사망자는 드디어 칠명에이르럿고 수명생(受難生)채병희(蔡炳熙)외 수명도상당한 중상으로 생명이 어느하다는바 이참사의희생이 어느정도에그칠는지 아직은 예측키 어려운터로 여사건이야말로 대구공전의 대교통참사라고하겟다 그리하여 철도국(鐵道局)에서는 대도(大島)조사파장 영목(鈴木)부산사무소장 유전(柳田)운전과장기타 계원다수가 지난십일밤에대구에와서 지난십일일 오전십일시부터 리(李)대구역장을 대동하고 현장조사를하는일방 대구지방법원(大邱地方法院) 림(林)검사도 실지검증을하는등 이사건이 중대한사건이만치 사고발생의원인규명에 착수하엿다고한다

全南道造林計畫

【光州】전남도산림과에서는 금년부터 매년예산 일천오백여원을 거지고 년중행사적으로 일천오백만본식 묘목(苗木)을 증식하야 대대적으로 조림계획을 하고잇는데 매년증식할 묘목의 종별은 다음과갓다
◆栗 ◆油桐 ◆漆 ◆檜等어라한다

雙方의態度强硬
職工側潛影·工場側은新工募集
元山"京元고무"女工罷業後聞

【元山】기보=지난십일 원산경원고무(京元護謨合資會社)의 여직공오십여명이 회사당국에서 재시한 별금인상문제가 도화선이되여 동맹파업을 이르키엇다함은 기보한바어니와 직공측태도가 강경하야 십일일에 어르러서도 남직공가족인 여직공삼십명가량박게겨우 취업한외에는 의연히파업을 계속하여 그사태가 여전험악한바잇다 그리하야 공장당국에서는 그 선후대책을 강구중이나 조흔방안이 생각되지안허 부심중이바 부득이 조업을중지할수는업고하야 이문제가 해결되지 안는한 신직공을 모집할예정이라고한다 그러나 기술편게가잇스므로 공장당국은 장차 멀리 경성(京城)、부산(釜山)등지에서 숙련여공을 삼십명가량 모집하여올 안을 세우고잇다고한다

延白의志願兵數

【延安】연백군내에서도 지원병희망자가 지난십일일까지 이십이명에 달하는중이다하며 그중에도 고영근(高永根)(×)군은동심을다하야 혈서로써 지원을하야 일반을 감격케하엿다한다

失職을悲觀하고
靑年自殺을企圖

【奉天】봉천시내 궁도정(宮島町)사번지 한성여관(漢城旅館)에 숙박하고잇든 호룡봉(胡龍鳳)(×)은 지난구일오후영시십분경에 극도로 고민하는것을 여관사람이 발견코 응급수당을한결과 생명에는 별관계가업스리라한다 원인은 실직된것을 극도로비관한 것이라고한다

長篇小說 濁流【146】
蔡萬植作 鄭玄雄畫

食慾의方法論(三)

가게는 가튼『돈병이』는『돈벼이』라도 전에 살든셋처럼상상대기가 아니고 비탈을 다 내려와서 아주 밋바닥 평지다。 오막살이들이나마 살림집들이 알뜰로、놉비한 길목이리 구멍가게치고는 마침감이다。 가게머리로 부엌딸린 이칸방 어 살림집 바누질방이다。

지난해 가을 초봉이가 내려 업는 돈 오백원을 보내주어서 삼백원을 디려 이 가게를 꾸미고 벌려노코햇다。

일백이십원은 재봉틀을 한채 사노핫다。 남어지는 이사를 하느니 오래 못벳긴 목구멍이때를 벳기느니 하느라고 한사십원이나 녹아버렷고 그남어지는 장사를 해나갈 예비돈으로 유씨가 고의끈에다가 챈챈 웅처매두엇섯다。

정주사는 그돈을 옹개미씨워다가 사십원주금(株金)으로살이나 한뱃셔 부처노코 미두를하려고 가진조화를 다 부렷서도 유씨는 막무가내하로 내노치를 안엇섯다。

아무튼 그러케 장사를 벌려노니까、가게에서 매삭 삼십원넘겨 이문이 나고、재봉틀바누질로 십여원은 들어오고 해서 네식구가 먹고살어가기에는 그리 군색지안헛다。 정주사가 가끔 미두장의『하바』판에서 돈원씩 날리기도하고 오늘처럼우동화렴을 쓸담뱃가 생긴것도일고보면 다 그덕이다。

식구가 더구나 단출해서 조타。 초봉이는 재작년 이만때에 벌써 식구중에서 떠러저나갓지만 작년가을에는 계봉이를 제형이 데려올려갓다。

실상 형주도 그때 가치올라갓슬것이지만 그애는 작년사월에 어리(御里)농림학교에 입학을해서통학을 하고잇기 때문에 전학을 하느니 자리를 옮기느니하면 번페스럽기만 하겟스즉 그럭저럭 졸업이나 한뒤에 상급학교를 보내더래도 위선 다니든데를 그대루 눌러 다니도록 두어둔것이다。

어려케 식구가 단출하게 벗으로 졸고 그대신 다달이 사오십원씩 수입이잇스니 유씨의 억척에 다만 몃원씩이라도 밀려 가개를 느려갈테지만 부원군팔짜랍시고 정주사가 속속디리 잔돈푼을『크게』『냥비』를해서」명동이요 그래서 전에 굶기를 먹듯하고 지낼때보다 집안의 풍파는 오히려 잣다。

낼도 혼혼하거니나 오월 초생의 오후는 늘어지게 해가길어 깜박깜박 조름이 온다。

유씨는 엇해전이나 달음업시 다리불어진 돗보기를 코허리에 걸치고 올붓은것을 참어가면서、보풀 재봉틀을 차고안저 바누질에 골모라진다。

다르르 연하게 굴르는 재봉틀소리가 달콤하니 졸음을 꾀인다。

졸리는대루 한참 자고는 시프나 바누질도 바누질이려니와 가개가 비어서 못한다。

남편 정주사는 인제는 기대리지도 안는다。 아무때고 털어왓지 별수 업을테고、그저 들어오기만 오면 어째뜬지 마구 냅다……이러케 새리새리 벼루고잇다。

올에 영화울해서 일곱살이라 향용 두시면 돌아오는 병수도 오늘은 더디어 낫잡 한잠도못자게하니 그것도 희가난다。

동리 안노인이 아이를 업고 행뚱행뚱 가개아프로 오더니 한다는 소리가 남 속상하게

『북에는 업나부군?』

하면서 끼웃이 디려다본다。 유씨는 일어서서 나오려고 하다가 고개만 처든다。 오늘 벌써 세번째 못파는 북어다。 북어가 나는깐으로는 물이라도 쩌얼쩌끄려노하다가 남편한테 한바아지 끼언저주고십다。

『북에는 업서。 저넘어까지 가야겟군!』

동리 노인은 혼자말가티 중얼거리면서 돌아선다。

『인제 좀잇스면 어에아버지가 가지구 올텐데요……』

유씨는 다섯마리만 잡더래도 오전은 버리를 노치는구나 생각하면서 다시금 남편 찰부리 할 거리로 꽁꽁 염령을해둔다。

『걸 언제 기대려? 손님들이 술잔을 노쿠안저서 안주재촉인걸』

『그럼 건대구를디려가시지?』

『건대구는 집에두잇는데 북에루다가 맑은안주만 해루리라 기성화지!』

동리노인이 가개모퉁이로 돌아가자 마침 병수가 씨근버근 달려든다。 코를이 유장하면서 코에가 잠겨서 질질 흘르기때문에 입으로 숨쉬느라고 입술은 다불을 겨불이업고 빌긋씨근거린다。

『엄마!』

한번 불러노코는 책보를 팽하니 방에다가 디려드리고 모자를 벗어 휘 내동댕이 치면서 위선 사랑모판을 디려다본다。 아무때고 한는짓이라 저는 무심코 그러는것인데 돗보기넘어로 눈을 찌저지게 흘기고잇든 유씨는

『예 이놈!』

소리를 버럭 질른다。

생각잔흔 고함소리에 병수는 움칫 놀래어 모친한테로 얼굴을 돌린다。

戰時豫算俎上에
平南道會도開幕
豫算額七百卅九萬圓

【平壤】전시체제하의평남도예산을심의하는 평남도회는 십이일오전열시부터 평남도청회의실에서 상내(上內)지사의 사회하에 개회되엿다

신년도예산총액은 칠백삼십구만원으로 금년도예산에 비하여 백팔십만원의 대증가를보앗다

이제 팔일간 협의될 일정을 소개하면 다음과갓다

◆第一日 午前十時開會、全議員神社參拜、諸般報告、知事演述
◆第二日 白石內務部長豫算說明、會議錄署名者決定、第一號議案提案 豫算案熟讀키爲하여休會
◆第三日 第一號議案讀會
◆第四日 同
◆第五日 同
◆第六日 第一號議案決議
◆第七日 第二號議案부터三十六號議案을提案決議
◆第八日 各議員의意見希望提出

初等校設立運動
洛山有志들基金積立

【羅津】함북낙산(洛山)은 인구오천이사는소도시임에 불구하고 지금까지에어러타할교육기관이업서 자녀교육상 만흔지장을 바다오든바 당지유지김창준(金昌俊)윤시규(尹時圭)김홍국(金弘國)등제씨의 발기로 열직부터 사립학교설치기성회를 조직하고 각방면으로 활약한결과 윤시규씨의 현금이천원과 부지삼천평 기부를 위시하야 기부금총액이 만여원에 달하엿스므로 근근인가수속에 착수하리라는바 늣저도 금년이학기부터는 개교의 서광을 보리라하야 일반의기대가크다고한다

平壤府豫算內示會

【平壤】평양부소화십삼년도일반 예산의내시회(內示會)는 십이일오후한시부터 부청회의실에서 개최되엿는데 예산중에서 후생의원(厚生醫院)으로 현재의보생의원(普生醫院)을 부립의원(府立醫院)으로 승격하려든안은 보생의원의현위치가 시가의 중앙이아니므로 시가의중앙지대에 부립의원을 설치하는것이 조흘터이나 륙만원의근소한경비로는 개인경영(個人經營)의병원과 다를것이 업스므로 부전(府電)을서전에 넘기어 매년삼십여만원의수입도잇스므로 그기념(記念)으로 도립의원에 대적하는부립의원을 건설할것이라는 이만허 이문제는결국 금후신충 고려하겟다고 부리사자가 대답햇다

그리구 삼만원을 계상하여회장하려든 직업소개소(職業紹介所)청사신축안도 방금 일본 내지에서는 직업소개소를 국영(國營)으로하려고 연구중인데 평양부에서는 아직현상대로두고 지나다가 금후경과를보아 다시여기에대한 연구를하는것이 조타고반대햇고 철공조합(鐵工組合)기타멘조합에 천여원식의 보조기관에 비약한 평양부에서 그러케큰 보조를할필요가 업다고 맹렬한반대를하엿다

예산내시회는 십이일에도 계속개최되엿섯다

翠野發展에拍車
市區改整着工

【翠野】발전도상에잇는 취야시가는 구년전에 주요간선도로의 일부만이 정리되여잇슬뿐으로그

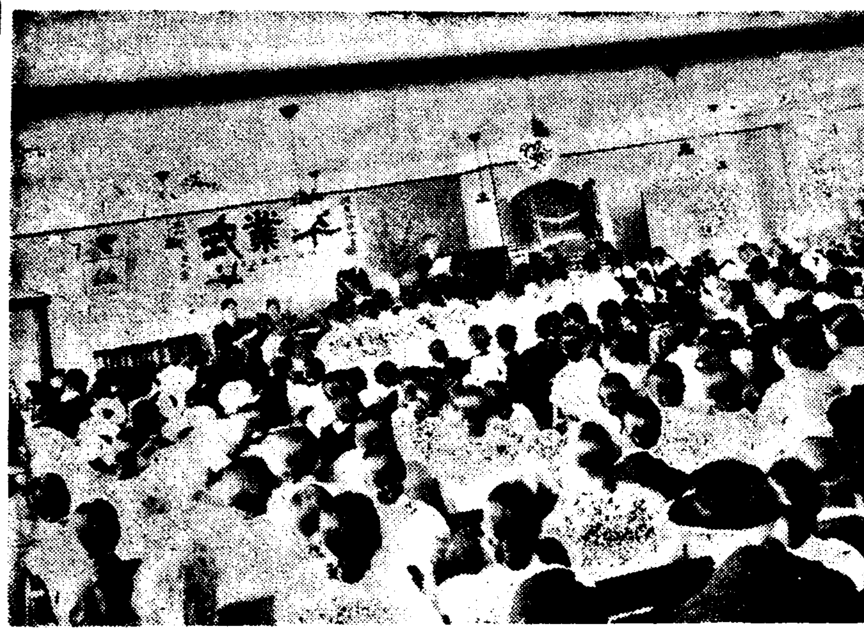

崇義女校의 最後卒業式
오오·學界의殞星!
卒業歌齊唱瞬間러지는우름소리와합께
이따의한個私學은스러지다

【平壤】상수구리(上水口里)언덕에 숭의(崇義)동산에 봄꿈은 파릇파릇 금년에도 여전하게 엄어돗건만은 창립삼십오주년을 마지한 조선녀성문화운동의 총본영이되여 위대한족적을 남기어노흔 숭의녀학교(崇義女校)는십일일 오전열시삼십분부터 그러운 강당에서 개최되엿든 보육과(保育科)십일회 본과(本科)이십구회 졸업식으로 영원히 문을 다처버리고 말게되엿다 이날에는 예년의 졸업생까지 다수참집하여 애수가 기득한가운데서 식이 열리엇다

도학무과의 지시로 찬송기도성경랑독은 식순(式順)어외로미러버리고 소안엿(蘇安嬿)교장의 식사로부터 삼사가합창、식사어봉독、황국신민서사제송、증서수여가잇슨다음 도지사의고사、부윤의축사가잇섯고 졸업생대표본과김경애(金敬愛)보모과 윤정신(尹貞信)두양의답사로 졸업식은 끗마첫다

졸업식순의로 졸업가(卒業歌)를부르다가 아프로는다시금숭의라는일홈을부르고 못듯게되는것을생각하엿슴인지 우름소리가터저나와 일반래빈들까지 손수건을 눈에부비게햇다 이리하여 반세기가까운동안 조선여자교육사상에 금자탑을만흘고잇든숭의녀학교도삼십사명의 보모과졸업생과 사십칠명의 본과졸업생으로 볼수업슴한 하지못한채 우리의안게에서 수평선(水平線)아래로 영원사라지고 마럿다 (寫眞은崇義女校의最後卒業式)

奉天朝鮮人料理店
三割이北支로移住

【奉天】서내십간방(十間房)에 잇는조선인요리옥 이십여호중 북지사변이후 약칠할이나 문을닷고 북지방면으로 이전하야갓는데 밤낫을 헤아리지안코 불야성을 일우든 홍등의거리 십간방의화락경도 자못쓸쓸하다고한다

燃、飼、肥料增產을兼해
六千町步를綠化
平南의山野를美粧

【平壤】수십년이래 처음보앗든 혹한으로 언제로해빙을 볼것인가를 의심케하든것도 한낫헛된생각으로 벌써 대동강반의사류(絲柳)와 사방의산자(山茨)는려춘(來春)이 든기시작하여 도시나농촌은 봄기운에포위되엿다 평안남도산림과에서는 봄을장식하는사업의 『룡』을기하여 수목의번식 조림 묘포사업(苗圃事業)등 록화공작(綠化工作)의 화실한성과를기하고저 전례를 경주하기로되엿다 금춘에는 락엽송(落葉松)의묘목생산부족으로 전국적 고통을느끼게되여 락엽송의 묘포증식과 만주흑송(滿洲黑松) 조선적송(朝鮮赤松) 평양률(平壤栗)의 묘목등 칠백이십만수(株)도도리참나무의 파실(播實) 백오십석(石) 거타 연료(燃料) 사료(飼料) 비료(肥料)등의 급원비림(給源備林)의 증산시설로서 면용림지(面用林地)에는 차리의 묘목삽식일만수、종자(種子)백오십일석으로 파종증식을 도모하는일방 공한지(空閑地)를 리용하여 속성수(速成樹)증식을 목표로 백양(白楊)의 삽목(揷木)이백오십만수를 삽목하여 식재총계 이천만주、파종 삼백여석으로 그 면적이 육천여정보에 달하게되엿다

그러데 식수시기는 사월삼일부터시작하여 가급적단시일안에 필하기로되엿고 식목때에는 각군에서는 도직원을 응원하는외에 한 지도장려를하여 어계획의만전을기하기로되엿다

新誼會의特志
全資産을普校에

【統營】경남통영읍내 정량리(貞梁里)에 위치를둔신의회(新誼會)에서는 그회의전재산인 통영군이운면수월리(統營郡二運面水月里)에잇는 현시가 천오륙백원의토지 삼오두락을통영제이공립보통학교기성회(統營第二普通校期成會)에 희사하는동시에 그사분지일은 국방회(國防會)에헌금하기로 하얏다하야동기성회간부와관계당국자는 물론 일반시민들까지 감사하다고그회의특지에칭송이자자하다 어제그회의 래력을소개하건대 지금부터 약이십여년전한문서당이 전성할때량동내(兩洞內)모모유지들이 육영사업에뜻을두고 소소한금액을모와 신의회를조직하고 한문서당을 유지하여오든중 조선에 신교육이실시되자 간부들은 협의하야 서당을폐지하고 남은재산을 축년식리하야 그와가튼거액의 재산이된오늘날 마침통영제이공보기성회에 거금부족의소식을듯고 그와가튼 영단을나리운것이라한다

事故常習의"共榮車"
顚落·四名重輕傷
大邱七星町交通慘禍同時

【大邱】기보=대구칠성정 대교충돌사와 동일동시각에 동회사 반경 대구공영자동차(共榮自動車)회사의 자동차가 대구발 경주(慶州)에향하야 승객십팔명을 태위가지고 청도군금천면방지동(淸道郡錦川面芳旨洞)방지고개에서 전락되여 승객중 한명은지 료일개월 세명은 치료이주일을 요하는 중경상자를 내엿는데 조난자는 방금대구도립의원에 수용치료중이라고한다

光州驛名改稱은
四月一日부터實施

【光州】지금까지 전남 광주역(全南光州驛)이라고하여오든것을 오는사월일일부터 서광주역(西光州驛)이라고 개명하는 동시에 신광주역(新光州驛)을 광주역(光州驛)이라 개칭하게되엿다한다

朝鮮化學工業
工場基地를變更?
一地主의買收不應이理由

【平壤】루보=조선화학공업(朝鮮化工)에서는 벌써창립총회까지 지나 동경산하화학연구(東京山下化研)의 산하태랑(山下太郞)씨를 사장으로 우근(右近)씨를 전무로 전반공업의 결정을보아평남순천(順川)에 공장을 건설하고 순천부근의 석탄(石炭)과무연탄(無煙炭)을 원료로 뇨소석고(尿素石膏)를 만드러 류안(硫安)의 대용비료를 생산하려는계획으로 제일기에는 칠만톤내지 팔만톤을 생산할예정으로 기지는평안남도에 의뢰하야 륙만평을매수중 거이끗나게되엿스나 그중에서 모지주가 완강히 매수에응치 안키때문에 도당국에서는 지구를 유리하도록 교환해주겟다는 조건까지 제시햇스나평원군 선교리(船橋里)의 토지를 제공하라는등 상당히 억설을 이르키고 잇기때문에 순천을포기하고 다른적당한 지방을물색하기로 될모양이다

道路網完備計畫
改修와改良費一千四百萬圓
新年度부터繼續施行

【咸興】산업의발전은 도로망의 완비에잇다고 이번함남도회에서는 각지의원들이 함께 도로망의불비를 론난하고 그확충을열망하고잇섯는데 이에대하야 도당국으로부터는 다음과가튼 유급도로(有級道路)의 개수계획을 발표하얏는데 그개수비 총액은 실로 일천삼백칠십일만오천원의거액에달함으로 그 재원염출이 극히 문제라고한다

이제그것을 소개하면 도로개수비가 륙백사십칠만륙천원 교량신설비(橋梁新設費)가 일백오십사만원 합계총액은 칠백일만칠천원인데 도로개량 백구만여원 교량개량 사백구만삼천원 합계 총액이 오백구만이천원이다 그리고 이가운데 일등도로가사백십칠만원이요 이등도로가오백십이만구천원 삼등도로가삼백구십일만원이나 된다 이에대하야는 재원이 허락되는대로 명년도부터 최대한까지 계속적으로 서행할터이다

問題의城津火葬場
蓮湖洞으로移轉
基地二千坪도買收完了

【城津】근래성진항(城津港)주위의 발전에따라 송암동(松岩洞)화장터(火葬場)부근이 농업지대로부터 주택지로변하여 현재 화장터는 위생적견지로보아서 타처에이전하기를 요망하여 오든바 이에대한재원(財源)염출(捻出)이곤난하야금일까지 실현을보지못하고잇든바 최근 여전문제가 재연되여 지난번 읍회(邑會)에서 론의한결과 명랑도시 건설을위하야 만난을 배제하고 이전하게 되여 련호동(蓮湖洞)부근에 읍(邑)의원안(原案)대로 기지(基地)약이천평을 선정(選定)하고 평당칠십전으로 매수를 완료하엿스므로 불원이전하리라한다

各學校合格者
新義州女高普

獨孤賢淑 金花玉 張純嬪 李明禮 金廷淑 金貞玉 金宗淀 崔仁根 金淳鎭 金正淑 趙正玉 金蕙姬 金玉明 金光信 姜春興 朴哲深 金道妍 金德恩 田時娥 金寶鎭 尹蕙金 李仁淑 張月嬪 鄭寬順 吳芝漢 金瓊淑 姜惠順 白英子 李小女 趙道濟 金光淑 李節息 張恒道 朴備善 李玉淑 崔蘭姬 金正淑 李昌信 李玉順 金鳳會 李英善 金貞和 朴順子 金世英 白一英 李永淳 吳敬淑 鄭世運 金仁順 申銀淀 黃惠淑 金淑娥 崔在 (五十二名)

우리들게 곡필요한 영양을로서는
純國產 酵母劑エビオス錠 에비오스정

白米를常食으로하는 우리東洋人의게 가장걸니기쉬운榮養上의缺陷이 主로써비타민B複合體의缺乏이原因되는것은 누구나 否認할수업는事實입니다

白米에없는養素 비타민 쌀(米)이나 보리(麥)나 그겨(糠)와 胚芽에는 天然的으로 상당히비타민비複合體를含有하고잇읍니다만 如何른맛이없고 잘消化가되지안는다하야 어貴重한部分을 精白하야除去하든가 씨서버린다든가 또는 熱을加하여破壞하여버리기때문에 우리들의食物中에는 이榮養素가缺乏되기쉽게되어잇는것입니다
우리나라에는——胃腸의고질과 脚氣로인하야 고통을받는분이만코 또한이것등이原因되야 病弱體가 增加되어 그것이國民病이라고까지 일으게된것은 역시비타민비複合體가 食物中에不足되어잇거때문입니다

病弱體는數倍必要 이成分은——일반病弱體의榮養을좋게하고健康恢復을빨으게하는때잇어서 대단히 필요한것입니다 특히병에걸닌때에는 보통때의數倍나 많은分量의비타민비複合體를 生理的으로필요로합니다 만약 그것을몰으고 여것의補給을無視할것같으면 體力은 더욱더 쇠약하야病傷의治癒가 어렵게됩니다 이비타민비複合體補給의目的으로 最近酵母劑에비오스錠이 넓히賞用되고잇읍니다

비타민비 V B最高給源 에비오스錠은 大麥의胚芽와 겨(糠)에 天然的으로含有되어잇는 비타민비複合體를 麥酒釀造工程을利用하야 酵母自體에吸着식힌麥酒酵母의錠劑입니다 비타민B₁뿐이라면 쌀겨(米糠)에 B₂뿐이라면 닭알(鷄卵)놓은자위에도含有하여잇읍니다만 모든B비타민을複合的으로 또한天然的의그대로의狀態로 保有하고잇는것은 麥酒酵母뿐이라고하며 그製劑에비오스錠은 이點에獨特한優越性이잇읍니다

그리하야 酵母劑에비오스錠은 우리나라國民의榮養缺陷에는實로 最適의약으로서病弱體를健康히 健康體를 더健康히하기위하야 많이賞用되고잇습니다

酵母劑エビオス錠 에비오스정

二〇〇錠…一圓六十錢
一〇〇〇錠…四圓八十錢
그외粉末도잇음

馬越藥學博士創製 楠谷農學博士監製

삿뽀로·에비스 유니온·아사히 麥酒釀造元 大日本麥酒株式會社
東京市日本橋區本町三丁目 株式會社 田邊元三郎商店
大阪市東區道修町三丁目 株式會社 田邊五兵衛商店

EB-K-69